



Colegio de los Sagrados Corazones Manquehue

REGLAMENTO INTERNO EDUCACIÓN PARVULARIA
2023

Versión: Mayo 2023

La versión vigente de este Reglamento, junto al Proyecto Educativo, están publicados en nuestra página web (www.sccmanquehue.cl) y disponible físicamente en Secretaría de las Vicerrectorías Académica y de Formación.

Sus actualizaciones durante el año serán informadas a la comunidad vía correo electrónico y estarán disponibles en la página web del Colegio.

CAPÍTULO I: ANTECEDENTES

La Congregación de los Sagrados Corazones, siguiendo la invitación de la Iglesia Católica a asumir el campo de la Educación como parte de su misión evangelizadora, acompaña y anima la formación de personas en sus colegios. Se busca "*llevar la Buena Nueva a todos los ambientes y, con su influjo, transformar desde dentro, renovar la misma humanidad*"¹; afirmando que la finalidad de la acción educativa es la formación integral del ser humano, esto es, formar personas en relación, insertas en una sociedad en cambio permanente, con un sentido y esperanza en su vida.

CONGREGACIÓN DE LOS SAGRADOS CORAZONES Y SU LABOR EDUCATIVA

La misión específica de los Sagrados Corazones en la acción educativa es:

**"CONTEMPLAR, VIVIR Y ANUNCIAR AL MUNDO, EL AMOR DE DIOS,
ENCARNADO EN JESÚS"**

A modo de llevar a cabo esta misión, la propuesta de la Congregación es formar personas profundamente humanas, capaces de llegar a ser:

1) Contemplativos

Contemplación se define como la búsqueda de realidades superiores trascendentes: la belleza, la verdad, el bien, el amor, la justicia, la libertad. Para entrar en la contemplación es necesario detenerse y mirar la realidad con nuevos ojos, de tal modo de vivenciar experiencias religiosas, éticas, estéticas, de interacción con otros. Es mirar el mundo con los ojos de Cristo, y descubrir a Cristo contemplando al otro como a uno mismo.

2) Compañeros

En nuestro Colegio queremos vivir un espíritu de familia, que nos invita a estar atentos, interesados y preocupados en los demás. Así como compartir una mirada misericordiosa y bondadosa, cultivando la gratuidad en el encuentro con el otro, comprendiéndonos siempre vinculados. En síntesis, buscamos vivir en común la misión de formar personas.

3) Compasivos

Nace del encuentro con el dolor del otro y de lo que nos rodea, se descubre su carencia, se sufre con él. Dios en Jesús es, ante todo, compasivo y nosotros queremos serlo también. La verdadera compasión nos sitúa en una relación de igualdad, de reconocernos débiles, vulnerables y necesitados de ser acompañados.

El Proyecto Educativo Sagrados Corazones asume como valores fundamentales la formación en la **solidaridad**, en la **fraternidad**, en el **respeto** y en la **responsabilidad**, todos ellos cobran sentido a la luz de la experiencia de la contemplación, del compañerismo, y de la compasión: que son expresiones del amor misericordioso de Dios.

Dentro de nuestros cuatro valores institucionales, podemos observar la integración natural de aquellos que se dirigen al cuidado íntegro del medio ambiente. Queremos formar ciudadanos austeros y empáticos, que entiendan las reales necesidades y la importancia del uso eficiente de nuestros recursos, como la reducción en el consumo, considerando e identificándose con las necesidades del otro, que los lleve a tomar acciones concretas en beneficio del más necesitado.

¹ Papa Pablo VI, (1975); "Exhortación Apostólica Evangelii Nuntiandi", n° 18.

Buscamos educar en la solidaridad, haciendo un llamado a hacernos cargo, de manera individual y colectiva, frente a la destrucción de la naturaleza, pensando en todas las personas, sin distinción ni discriminación. Queremos que nuestros alumnos consideren a las futuras generaciones con respecto del uso y protección de los recursos naturales, que sean coherentes y que no olviden la directa relación entre nuestras acciones y decisiones.

Tal como señala el Documento de nuestra Congregación “Líneas Orientadoras Fundamentales”, somos un colegio católico, *“al servicio de la Iglesia y de la sociedad chilena, con su riqueza y diversidad, con sus búsquedas y conflictos. En la gran tarea de educar a niños, niñas y jóvenes según los principios de nuestra fe cristiana, ellos ofrecen una formación fundada en el Evangelio de Jesús, en el camino de la Iglesia y en la espiritualidad de nuestra familia religiosa”*². Desde dicha espiritualidad queremos, en colaboración con las familias, formar niñas, niños y jóvenes *“que sean respetuosos y responsables; fraternos y solidarios... pensamos -y tratamos de vivir- el mundo y la Iglesia desde el amor primero y gratuito de Dios”*³.

HISTORIA DEL COLEGIO⁴

En conmemoración de los 100 años de vida del Colegio de los Sagrados Corazones de Alameda, la Congregación desarrolló la idea de crear un nuevo establecimiento educacional en la comuna de Las Condes. El motivo de esta iniciativa fue que los hermanos de los Sagrados Corazones se percataron de las transformaciones que estaba sufriendo la ciudad de Santiago. Esto se tradujo en que un importante número de apoderados del colegio de Alameda empezaron a desplazarse hacia el sector oriente de la capital, creando de esta forma una nueva necesidad y desafío educacional que la Congregación de los Sagrados Corazones estaba dispuesta a aceptar.

Los Padres Franceses designaron al sacerdote francés Benjamín Falippou para llevar adelante el proyecto de gestión y construcción del nuevo colegio. A pesar de haber existido un proceso de licitación de proyectos arquitectónicos, finalmente el padre Falippou optó por el arquitecto francés, Abel Storez, a quien había conocido en Francia, en reuniones del Ministerio de Educación de ese país. La idea de traer a este arquitecto era implementar en la edificación del nuevo Colegio un innovador estilo pedagógico francés, no implementado en Chile, llamado “Ecole des Roches”.

El objetivo de este sistema era desarrollar el espíritu académico y de convivencia de los alumnos, a través de la instalación de pequeñas casas distribuidas en el predio del Colegio, donde los alumnos realizarían sus tareas académicas y sus actividades de recreación. A pesar de haber quedado los bosquejos originales, este plan no se pudo concretar completamente debido al alto costo que tenía. Para comienzos del año 1955, la infraestructura del nuevo Colegio contaba el actual edificio de Administración y con una parte de los actuales pabellones de piedra que hoy corresponden a la biblioteca de 1º a 4º básico (ex sala Padre Damián).

Después de más de medio siglo, la urbanización de Santiago se ha extendido pero el paisaje aún es coronado por el imponente cerro Manquehue, silencioso testigo del desarrollo de una institución que comenzó a impartir clases en marzo de 1.955 con un grupo de 58 estudiantes.

Cuatro décadas después, en 1994, se concretaría el anhelo de un Colegio Manquehue coeducacional, que permitió el ingreso de mujeres a sus aulas. De este modo se consolidó un espíritu de familia al interior de la comunidad Manquehuina.

Hoy el Colegio congrega alrededor de 1.950 estudiantes, 2.200 de apoderados y 250 trabajadores entre profesores, administrativos y auxiliares. El espacio físico comprende 8,2 hectáreas con más de 20.000 metros cuadrados construidos, la mayoría fruto de la remodelación inaugurada el año 2001, aunque algunos pabellones y el edificio de administración aún se erigen como recuerdos del pasado, activos e insertos en la nueva arquitectura.

² Congregación de los Sagrados Corazones, 2017; “Líneas Orientadoras Fundamentales”, Introducción.

³ Congregación de los Sagrados Corazones, 2017; “Líneas Orientadoras Fundamentales”, Introducción.

⁴ Texto extraído de la Revista que conmemora los 60 años del Colegio, publicada en 2.015.

ESTILO EDUCATIVO

Los principios educativos que a continuación señalamos corresponden a las características que queremos imprimir a nuestra acción educativa, a la luz de lo señalado en el marco de referencia, y en vistas de cumplir nuestra misión.

Nuestra acción educativa:

1. Tiene un sello creyente, porque reconoce explícitamente la dimensión religiosa de la persona y ayuda a forjar en ella una relación cercana y personal con Dios, a la luz de la espiritualidad de los Sagrados Corazones.
2. Anuncia a Jesucristo como Camino de Vida e ilumina la existencia con su Evangelio.
3. Fomenta una comunión efectiva con la Iglesia y sus pastores, y la pertenencia viva de cada fiel al pueblo de Dios.
4. Se sostiene en un sistema de relaciones caracterizado por un espíritu de familia y sencillez, en base al respeto mutuo y el afecto de unos con otros.
5. Cultiva una actitud de cercanía y confianza hacia la autoridad, entendida como servicio a la comunidad, sin que eso signifique menoscabo al respeto y obediencia que le es debida.
6. Busca el desarrollo integral de la personalidad de cada alumno y alumna, respetando su originalidad en armonía con el bien común.
7. Conduce a la persona a un justo y sano equilibrio entre razón y sentimientos, y la lleva a adquirir convicciones sólidas para toda la vida.
8. Ayuda a desarrollar en los alumnos y alumnas la capacidad de tomar decisiones sanas y adecuadas, incentivando el desarrollo de la creatividad, la voluntad, la generosidad y el espíritu de sacrificio, junto con una actitud permanente de autoformación.
9. Forma en los alumnos y alumnas el deseo y las habilidades para vivir y provocar comunidad, dondequiera que vivan o se encuentren.
10. Fomenta el respeto por el medio ambiente y uso racional de los recursos naturales como expresión concreta de la solidaridad con las actuales y futuras generaciones.
11. Contribuye a un desarrollo intelectual de la persona que manifiesta las reales potencialidades de aprendizaje de cada cual, tanto en el área de las ciencias y las humanidades, como en las áreas artística, tecnológica y del desarrollo físico-corporal.
12. Incentiva el ejercicio y desarrollo físico de los alumnos y alumnas según sus potencialidades, junto a un sentido de salud integral, tanto física, psicológica como espiritual, valorando la importancia del cuidado y equilibrio del entorno natural que nos rodea.
13. Se realiza desde una real apertura a la realidad nacional, latinoamericana y mundial, y busca desarrollar en los alumnos y alumnas, pedagógica y paulatinamente una clara conciencia de la problemática sociocultural y medioambiental en la que vivimos.
14. Entrega herramientas necesarias para ejercitar un sano espíritu crítico y creativo respecto de la "cultura ambiente" y de los medios de comunicación.
15. Fomenta una actitud de servicio al mundo, de preocupación por las personas, de inserción en la vida nacional y de compromiso con la causa de los pobres.
16. Ayuda a reconocer, respetar y defender la igualdad de derechos esenciales de todas las personas, sin distinción de sexo, edad, condición física, etnia, religión o situación socioeconómica.
17. Se preocupa por estar permanentemente actualizada en relación a los cambios y desafíos culturales, filosóficos, religiosos, sociales y tecnológicos que influyen en el ámbito y en los procesos educativos.
18. Considera a la familia como primer responsable de la educación de los alumnos y alumnas y se comprende a sí misma como colaboración a la misión de los padres, en una actitud de apoyo mutuo.
19. Propone el trabajo de equipo como estilo de gestión permanente, de manera de todos concurren a la prosecución del bien común desde lo mejor de sí mismos.
20. Forma en los alumnos, alumnas, familias, docentes y paradocentes, la conciencia del cuidado y protección del medio ambiente.
21. Desarrolla un espíritu de búsqueda de estilos de vida sustentables, promoviendo la importancia de los derechos de todos los seres vivos y el "cuidado de la casa común".⁵

⁵ Encíclica "Laudato Si", Papa Francisco.

Objetivos del Colegio

Para cumplir su misión, el Colegio se propone cuatro grandes objetivos llamados a conducir y orientar toda su acción:

a. Formar personas cristianas

Formar personas que vivan explícitamente la fe cristiana, comprendiéndose hijos e hijas de Dios y adhiriendo vitalmente a Jesucristo y su Evangelio. Personas que, animados por su experiencia religiosa, den un sentido profundo a sus vidas y sean testimonio del amor de Dios en medio del mundo.

b. Formar la conciencia social

Formar personas con conciencia social, abiertas a la realidad y desafíos del mundo actual, y comprometidas en la construcción de una sociedad más justa en solidaridad con los pobres.

c. Formar a la persona integralmente

Formar personas crecientemente sujetos de su propio desarrollo, que aspiren a crecer armónicamente en todas las dimensiones de la personalidad y en la pluralidad de los contenidos del saber, hasta dar lo mejor de sí mismas. Personas que, integrando contenidos y experiencias, sentimientos, rigor intelectual y reciedumbre moral, puedan desarrollar su vocación personal y ser un aporte al bien común.

d. Formar una comunidad educadora

Constituirse el mismo Colegio como una comunidad educadora, donde cada persona y estamento aporta lo propio para el bien de todos, en un clima de confianza, respeto y familiaridad. Una comunidad que sabe convivir y trabajar en común. Una comunidad que se comprende a sí misma como una porción de Iglesia, llamada por el Señor a anunciar sus maravillas.

e. Formar en el cuidado del medio ambiente

Formar personas con conciencia medioambiental, que les permita tomar decisiones conscientes y responsables frente a los problemas ambientales y sus consecuencias. ⁶Siempre alertas a lo que está sucediendo a nivel país, conocedores de la realidad mundial y comprometidos con la búsqueda de estilos de vidas más sustentables.

Nuevos Desafíos.

Como establecimiento educacional estamos conscientes de los cambios que ha tenido nuestra sociedad en los últimos años, específicamente en el ámbito educacional, por ello, estimamos que la información y el aprendizaje no son exclusivos del aula o de la familia, sino que hoy en día, los y las estudiantes tienen accesos a múltiples espacios, virtuales particularmente, donde recogen información, aprenden y conviven socialmente con sus pares. Por esto, consideramos que la comunicación y un diálogo permanente entre todos los miembros de la comunidad educativa es fundamental para la creación de un buen clima escolar. La labor de los docentes y asistentes de la educación juega un rol importante, ya que son los encargados de guiar a los estudiantes en esta nueva forma de convivencia, pero el rol de los padres es determinante en cuanto personas capaces de enseñar, orientar y fiscalizar el acceso a la información de nuestros estudiantes.

Enfocados en lograr una buena convivencia escolar nuestra institución pretende impulsar interacciones positivas que aumenten el bienestar de todos, por ello el Colegio de los Sagrados Corazones Manquehue se encuentra en el desafío de seguir trabajando para desarrollar y mejorar las capacidades personales, entregando confianza a nuestros estudiantes para que puedan desarrollar habilidades como la independencia, la responsabilidad y la autorregulación.

⁶ Cómo llegamos a ser una comunidad educativa sustentable. Educación para el desarrollo sustentable. MINEDUC, Marzo 2013.

MISIÓN COLEGIO SAGRADOS CORAZONES MANQUEHUE

“Somos una comunidad escolar de personas de la Congregación de los Sagrados Corazones que, con fraternidad, solidaridad, respeto y responsabilidad, buscamos educar y desarrollar los talentos de niños, niñas y jóvenes, promoviendo experiencias de aprendizaje significativas e integrales, para que, comprometidos con el Evangelio de Jesús, encuentren y vivan su vocación”.

Ser seguidores de Cristo, desde siempre ha sido una meta que nos exige a cada uno de los que pretendemos ser discípulos, dar lo mejor de nosotros. Multiplicar los dones que hemos recibido, en los planos académicos y formativos, se constituye en un imperativo para mejorar la vida de quienes nos rodean, especialmente los más necesitados, nuestro entorno natural y así también a la sociedad en la que vivimos. A ello se suma nuestra pertenencia a la Iglesia Católica y a la Congregación de los Sagrados Corazones de Jesús y de María. Estos rasgos que nos identifican son a la vez nuestro marco de referencia para el quehacer cotidiano; ser fieles y coherentes a ellos es por lo tanto una tarea permanente.

Los desafíos que nos proponemos como comunidad escolar requieren que todos los integrantes de ella - profesores, profesoras, paradocentes, estudiantes, familias, apoderados, administrativos y auxiliares - seamos responsables de la formación valórica de niños, niñas y jóvenes.

Queremos formar personas que aprendan a vivir juntos *"En comunión con los demás y no frente a los demás, que sientan al Colegio como familia que los acoge y respeta, los comprende y acompaña, porque los ama con el Amor de Jesús"*⁷.

⁷ Proyecto Educativo Colegio Sagrados Corazones de Manquehue, “El Joven que esperamos”, n° 5

ORGANIGRAMA

Nuestro establecimiento desarrolla el servicio educacional de educación formal a través de la modalidad regular, de acuerdo con el siguiente organigrama:

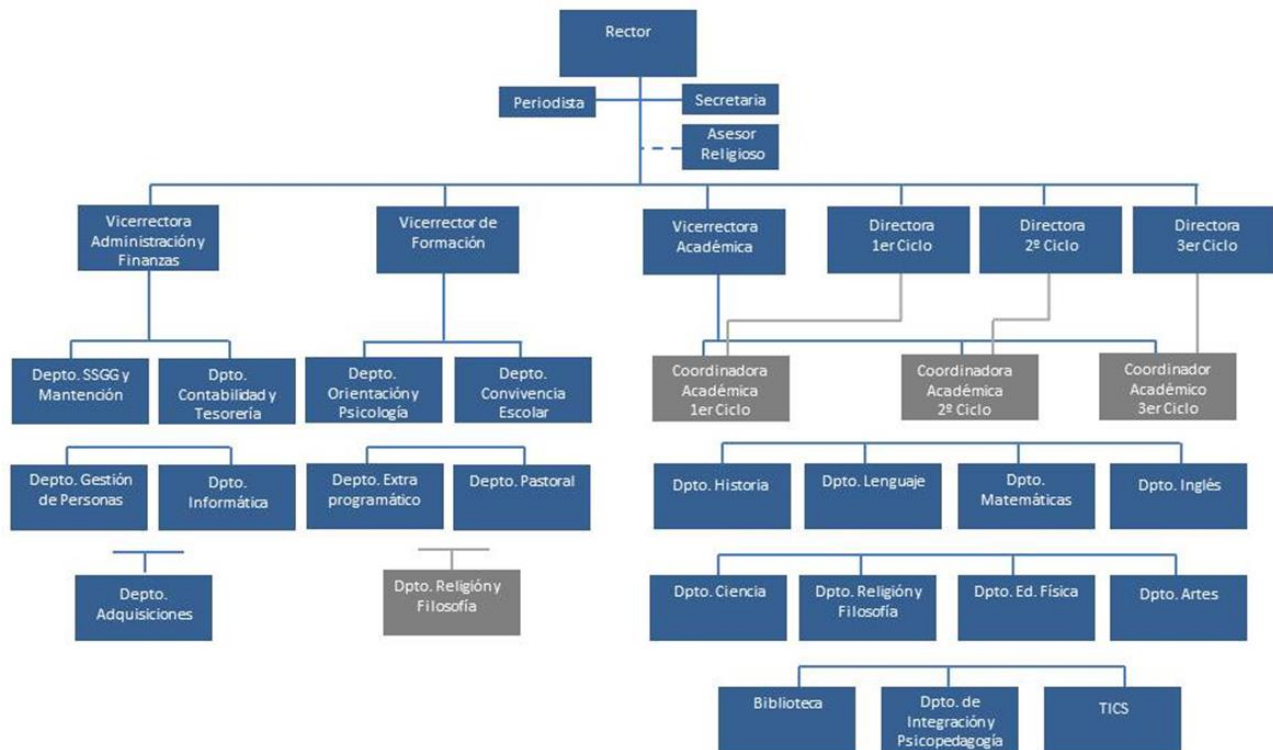

CAPÍTULO II: NORMAS GENERALES

Artículo 1: El Reglamento Interno de Convivencia Escolar, y sus anexos, del Colegio Sagrados Corazones de Manquehue, establece el conjunto de normas y procedimientos que regulan los derechos y deberes de todos los miembros de la comunidad educativa, entendiendo que en su conjunto están todos ellos afectos a derechos, deberes y obligaciones, tanto en lo establecido en el ordenamiento interno del colegio como a la legislación vigente en el país.

Por otra parte, en él se definen las sanciones a aplicar en el evento que se verifique un incumplimiento a las conductas reprochables previamente definidas, como la tramitación que permita un debido y justo proceso.

Artículo 2: A partir del Proyecto Educativo y los valores históricos que sustentan a nuestro Colegio, brevemente reseñados en el capítulo anterior, constituye el principal instrumento a partir del cual nace el Reglamento Interno de Convivencia Escolar, donde se explicitan los principios, normas, procedimientos, responsabilidades y sanciones que regulan el quehacer de la comunidad educativa, quienes aceptan y comparten los mismos valores y objetivos definidos en este instrumento.

El presente instrumento, forma parte de los documentos que padres y apoderados han conocido y aceptado al momento de matricular a los/as estudiantes en el Colegio Sagrados Corazones de Manquehue, firmando para ello el Contrato de Prestación de Servicios Educativos, documento en que consta su recepción, adhesión y compromiso de cumplimiento respecto del mismo.

Cada una de las disposiciones aquí establecidas tienen carácter obligatorio, y su cumplimiento se extiende a todos los estudiantes, a sus padres y/o apoderados, cuerpo directivo, personal docente y asistente de la educación, en consecuencia, rige para toda la comunidad educativa.

El presente Reglamento estará disponible en la secretaría de rectoría para efectos de que cualquier miembro de la comunidad pueda tener acceso. Además, estará disponible en la sección Documentos Oficiales de nuestra página web (www.sccmanquehue.cl) y en el SIGE.

Artículo 3: El Encargado de Convivencia Escolar, será el funcionario(a) a cargo de ejecutar las acciones conducentes para lograr un sano clima escolar. Este informará al Equipo Directivo sobre cualquier asunto relativo a la convivencia al interior del Colegio Sagrados Corazones de Manquehue. Deberá además velar por la resolución de los conflictos y eventos que pudieran alterar la sana convivencia, cuando corresponda, teniendo siempre en cuenta el principio de conservar la armonía y las buenas relaciones, aplicando los protocolos correspondientes. Consecuentemente con lo anterior y siempre se buscará, como una medida legítima, la resolución constructiva de conflictos de las partes de manera previa a cualquiera de los pasos protocolares que por su naturaleza pudieran dañar, inevitablemente, la sana y cordial relación entre las partes en conflicto.

Artículo 4: El presente Reglamento será actualizado cada año por el Equipo Directivo del establecimiento, contando con la participación de profesores, asistentes de la educación, Centro de Estudiantes y Centro General de Padres y Apoderados, quienes propondrán las modificaciones de acuerdo con la realidad vigente en el Centro Educativo. Especial relevancia en dicho proceso tendrá el Comité de Buena Convivencia Escolar. Los estamentos válidamente representados en el Comité para la Buena Convivencia Escolar tendrán 10 días para presentar sus propuestas u observaciones, contados desde su notificación. Las propuestas u observaciones serán respondidas por el sostenedor o Director dentro de 30 días. Las observaciones y propuestas de modificación serán revisadas en una primera instancia por el Equipo Directivo, quien las comunicará a la comunidad escolar a través de la página Web del centro educativo, entre otras. Después de este proceso el Equipo Directivo procederá a su aprobación definitiva, comunicándolo por los mismos canales ya descritos.

Lo anterior, no obsta a que sea revisado o modificado en un plazo inferior al previamente establecido, en el evento de que las circunstancias así lo ameriten.

Artículo 5: El Reglamento Interno de Convivencia Escolar, y sus anexos, del Colegio Sagrados Corazones de Manquehue fue elaborado teniendo en consideración, entre otros, los siguientes documentos:

1. Constitución Política de la República de Chile.
2. D.F.L. N° 2 de 2009 del Ministerio de Educación que fija Texto Refundido, Coordinado y Sistematizado de la N° 20.370 (Ley General de Educación).
3. Declaración Universal de los Derechos Humanos de 1948.
4. Convención de los Derechos del Niño de 1989.
5. Circulares e Instrucciones de la Superintendencia de Educación que regula los reglamentos internos de los establecimientos educacionales.
6. Ley N° 20.536 de 2011 (Sobre Violencia Escolar.).
7. Ley N° 20.609 de 2012 (De No Discriminación.).
8. Política de convivencia escolar, MINEDUC de 2019.
9. Ley N° 20.529 que crea el Sistema de Aseguramiento de la Calidad de la Educación.
10. Ley N° 20.845 de 2015 (De Inclusión Escolar.).
11. Ley N° 19.300, sobre bases generales del medio ambiente.

CAPÍTULO III: DEBERES Y DERECHOS DE LOS MIEMBROS DE LA COMUNIDAD ESCOLAR

Esta sección de nuestro Reglamento hace referencia al **DFL N° 2 de 2009 (Ley General de Educación⁸)** que en su artículo 10 señala que los integrantes de la comunidad educativa gozarán de los siguientes derechos y estarán sujetos a los siguientes deberes:

Artículo 6: Los alumnos y alumnas tienen derecho a:

1. Recibir una educación que les ofrezca oportunidades para su formación y desarrollo integral;
2. Recibir un trato digno, no discriminatorio y respetuoso de cualquier miembro de la comunidad educativa, retribuyendo recíprocamente con la misma actitud.
3. No ser discriminados arbitrariamente por razones de nacionalidad, raza o etnia, sexo, orientación sexual, género, condición socioeconómica, convicciones políticas, morales o religiosas; así como por condiciones o físicas o cualquier otra circunstancia personal o social;
4. Estudiar en un ambiente tolerante y de respeto mutuo, sin ser objeto de tratos vejatorios o degradantes y de maltratos psicológicos;
5. Expresar su opinión y a que se respete su integridad física, y moral, no pudiendo ser objeto de tratos vejatorios o degradantes y de maltratos psicológicos;
6. Se respete su libertad personal y de conciencia, sus convicciones religiosas e ideológicas y culturales;
7. Ser informados de las pautas evaluativas;
8. Ser evaluados y promovidos de acuerdo a un sistema objetivo y transparente;
9. Participar en la vida cultural, deportiva y recreativa del Colegio;
10. Ser educados como agentes activos en el cuidado y conservación del medio ambiente y sus repercusiones en los modos de vida de las personas en nuestro país y en el mundo, como un sello propio de nuestra formación.
11. Otorgamiento de facilidades y garantías a las estudiantes que se encuentren en estado de embarazo y a los estudiantes que son o serán padres, para que puedan continuar con su proceso educativo, y especialmente, finalizar su año escolar;
12. Recrearse y descansar sanamente;

⁸ Ley 20.370 Ley General de Educación, publicada el 12 de septiembre de 2009.

13. Actuar con libertad y respeto para expresar sus opiniones y emitir juicios responsablemente;
14. Desempeñar funciones y cargos, en la directiva de curso, en aquellos cursos que sea aplicable;
15. Formular peticiones y solicitar reconsideraciones en forma respetuosa;
16. Que se registren en el libro de clases sus conductas y desempeños positivos;
17. Ser oído, poder presentar descargos y apelaciones frente a investigaciones de orden disciplinaria o situaciones particulares que lo ameriten, siempre resguardándose el debido proceso;
18. Organizarse en asociaciones de personas para lograr fines en el ámbito educativo y especialmente en relación a la convivencia escolar, tales como Directivas de Curso y Centro General de Estudiantes, en las instancias que las leyes de educación lo permitan;
19. Participar, previa autorización de la Dirección, en actividades solidarias que beneficien a su curso, Colegio y su comunidad;
20. Expresar su identidad y creatividad respetando los valores y normas del Colegio;
21. Recibir orientación escolar, y personal cuando el/la estudiante lo requiera;
22. Utilizar las dependencias del Colegio que estén a su disposición durante el desarrollo del Régimen Curricular, conforme a lo dispuesto por la Dirección.
23. Tener acceso y disponibilidad a las herramientas usadas para el aprendizaje a distancia y a los instrumentos utilizados para la evaluación, en caso de educación remota, de acuerdo a los programas y currículum aprobados por el Ministerio de Educación;
24. Recibir un trato respetuoso de cualquier funcionario o miembro de la comunidad educativa, retribuyendo con la misma actitud.
25. Igualdad ante las Normas y Reglamentos.
26. Recibir una educación ambiental, entendida como el proceso permanente de carácter interdisciplinario, destinado a la formación de una ciudadanía que reconozca valores, aclare conceptos y desarrolle las habilidades y las actitudes necesarias para una convivencia armónica entre las personas, su cultura y su medio.

Artículo 7: Los alumnos y alumnas tienen los siguientes deberes:

1. Identificarse con el Proyecto Educativo del Colegio;
2. Respetar la formación y orientación del Colegio;
3. Cumplir el Reglamento Interno y Manual de Convivencia Escolar y sus protocolos anexos;
4. Cumplir con el Reglamento de Evaluación y Promoción Escolar;
5. Honestidad y transparencia en la realización de cualquier tipo de evaluación;
6. Brindar un trato digno, respetuoso y no discriminatorio a todos los integrantes de la comunidad educativa;
7. Asistir a clases;
8. Estudiar y esforzarse por alcanzar el máximo de desarrollo de sus capacidades;
9. Colaborar y cooperar en mejorar la convivencia escolar;
10. Cuidar la infraestructura educacional;
11. Respetar el Proyecto Educativo y el reglamento interno del Colegio;
12. Conservar un comportamiento responsable dentro y fuera del colegio, empleando un lenguaje correcto y una actitud adecuada, de modo de no incurrir en faltas a la moral y a las buenas costumbres;
13. Mantener una correcta y adecuada presentación personal, lo que incluye usar el uniforme oficial del Colegio Sagrados Corazones de Manquehue. La higiene personal deberá advertirse en la vestimenta, cuerpo y cabello, limpio y peinado de forma ordenada. Las uñas podrán estar pintadas, pero en tonalidades suaves.
14. Cumplir con la jornada escolar. Los/as estudiantes podrán retirarse en horas de clases solo si el apoderado lo requiere personalmente o suscribe una autorización por escrito para tales efectos, ya sea por correo electrónico o a través del formulario proporcionado por el Colegio para tales efectos. En caso contrario, solo podrán ser retirados por quien haya sido designado por el apoderado a través de los conductos oficiales, en el caso de estudiantes de I° a IV° Medio podrán retirarse solos si el apoderado así lo explicita a través de una comunicación vía Agenda, dirigida a el/la encargado de convivencia del nivel;
15. Utilizar la agenda escolar de manera diaria para registrar las fechas de pruebas, tareas, trabajos, comunicaciones, etc.;
16. Entregar tareas, trabajos de investigación, informes, entre otros, de manera puntual, manteniendo el debido cuidado y esmero en su presentación;
17. Cumplir con los materiales solicitados por los profesores;

18. Utilizar adecuadamente su material escolar;
19. Participar en las actividades coprográmicas con responsabilidad, entusiasmo y perseverancia;
20. Mantener un comportamiento que no afecte el normal desarrollo de las actividades académicas en la sala de clases, así como en las demás actividades que se desarrollen al interior del colegio;
21. Cuidar las dependencias del colegio, especialmente baños, mobiliarios, paredes. Sin rayar ni destruirlos;
22. Abstenerse de utilizar cualquier medio tecnológico para: ofender, amenazar, injuriar, calumniar o desprestigiar a cualquier integrante de la Comunidad Escolar.
23. Cumplir con la presentación de circulares y comunicaciones emanadas por el colegio hacia los apoderados o viceversa.
24. Cuidar los espacios verdes del colegio, teniendo en cuenta la importancia que implican sus acciones y menoscabo con el espacio físico que nos rodea.
25. Aportar al cuidado de la naturaleza que nos rodea, entendiendo que la permanencia y equilibrio de ésta son de vital importancia para el desarrollo de la vida actual y de las futuras generaciones.

Artículo 8: Queda estrictamente prohibido el consumo, distribución y venta de tabaco, medicamentos, alcohol y drogas de cualquier tipo.

Artículo 9: Queda estrictamente prohibido asistir al colegio con balines, pistolas, pistolas a foguero, manoplas, corta plumas, cuchillos, balas, es decir, cualquier tipo de arma blanca, de fuego y/o elemento con el que pueda generar un daño a sí mismo y/o a un miembro de la comunidad educativa. Los objetos de este tipo serán retenidos por profesores o autoridades del colegio, aplicando la sanción correspondiente, sin perjuicio de la denuncia a los organismos o instituciones competentes.

Artículo 10: Los padres, madres y apoderados **tienen derecho a:**

1. Ser informados por los directivos y docentes a cargo de la educación de sus hijos respecto de los rendimientos académicos y del proceso educativo de éstos, así como del funcionamiento del Colegio;
2. Ser escuchados y a participar del proceso educativo en los ámbitos que les corresponda, aportando al desarrollo del proyecto educativo en conformidad a la normativa interna del Colegio;
3. Ser atendido en sus inquietudes por parte de los miembros del equipo directivo, procurando dejar constancia escrita de cualquier situación que requiera ser investigada, a través de los conductos regulares establecidos para ello;
4. Que los/as estudiantes reciban una educación y formación sustentada en los valores insertos en el Proyecto Educativo;
5. Solicitar con antelación, entrevistas con los directivos y/o profesores;
6. Ser tratados con respeto y consideración por cada uno de los miembros de la Comunidad Educativa;
7. Organizarse en asociaciones de personas para lograr fines en el ámbito educativo, y especialmente en relación a la convivencia escolar, tales como directivas de curso y Centro General de Padres y Apoderados;
8. Utilizar instalaciones y/o dependencias del Colegio, previa coordinación con la Dirección, para el desarrollo de actividades inherentes a su rol de apoderados.
9. Tener conocimiento y disponibilidad de las herramientas utilizadas para el aprendizaje a distancia de los estudiantes y a los instrumentos utilizados para su evaluación en caso de educación remota, de acuerdo a los programas y currículum aprobados por el Ministerio de Educación.

Artículo 11: Los padres, madres y apoderados, sin perjuicio de otros establecidos en el presente instrumento, **tienen los siguientes deberes:**

1. Identificarse con el Proyecto Educativo del Colegio y apoyar el proceso educativo del estudiante;
2. Cumplir con los compromisos asumidos con el Colegio;
3. Asumir con responsabilidad la educación de los/as estudiantes dentro y fuera del colegio en lo social y familiar;
4. Evitar comentarios y falsos testimonios contra la institución y los diferentes integrantes de la Comunidad Educativa que pudieren ser efectuadas de cualquier forma y a través de cualquier medio;
5. Cumplir con el Reglamento Interno y Manual de Convivencia Escolar y sus protocolos anexos;
6. Cumplir con el Reglamento de Evaluación y Promoción Escolar;
7. Informar, al momento de la matrícula, de enfermedades no eventuales o crónicas que sufra su hijo(a), y/o de medicamentos no aconsejables en su administración y/o de actividades físicas que pudiesen

- afectar a su salud. Estas situaciones deberán ser avaladas por certificados médicos emitidos por profesionales especialistas. Lo anterior, sin perjuicio de las normas especiales referidas a la evaluación diferenciada y a las normas contenidas en el Reglamento de Evaluación y Promoción;
8. Informar durante el año de cualquier enfermedad que pudiere afectar al estudiante o al resto de la comunidad educativa para efectos de resguardar la salud del colectivo;
 9. Cautelar el comportamiento y rendimiento de su hijo/a, a través de un control periódico de sus deberes e informes escolares;
 10. Concurrir a toda citación realizada por el colegio:
 - a) Citas de la Dirección.
 - b) Citas del Profesor(a) Jefe.
 - c) Citas del Profesor(a) de asignatura.
 - d) Citas de los diferentes profesionales del colegio.
 - e) Actividades oficiales del colegio.
 - f) Asambleas Generales y colaborar activamente con las Actividades organizadas por el Centro General de Padres y Apoderados.

El padre, madre o apoderado que por razón de fuerza mayor se vea imposibilitado de concurrir deberá justificar por escrito su inasistencia a tales citaciones y/o actividades, con antelación a la fecha indicada.

11. Mantenerse informado del proceso académico y formativo de su hijo/a, respetando el conducto regular (profesor/a Jefe, Coordinación Académica, Dirección de Ciclo, Vicerrector del área y rector), y de todo el acontecer del colegio, a través de las instancias correspondientes.
12. Mantener con los profesores y demás miembros de la comunidad educativa una relación de buen trato y respeto mutuo.
13. Promover una buena convivencia con todos los miembros de la Comunidad Educativa.
14. No ingresar a las aulas en horario de clases o a los patios en horario de recreo.

Manifestación de conductas inadecuadas del apoderado:

- a. Difamar, agredir verbal o físicamente, de manera presencial o a través de medios escritos, audiovisuales o virtuales, tales como: página web, Facebook, chat, e-mail, blog spot, foros, Twitter, WhatsApp, entre otros, a cualquier integrante de la Comunidad Educativa.
- b. Asistir al colegio bajo los efectos de alcohol o drogas, compartir, consumir o comercializar bebidas alcohólicas; el colegio se obliga a denunciar el hecho, cuando éste sea constitutivo de delito, a la autoridad que corresponda.
- c. Exhibir, portar, almacenar, compartir y/o difundir por cualquier medio escrito, visual o virtual, o comercializar material pornográfico, en el recinto escolar.
- d. Portar, prestar o comercializar arma blanca o de fuego o elementos que impliquen riesgos para la integridad física propia, de la comunidad escolar, en el recinto escolar o en otras dependencias donde se desarrollen actividades propias del colegio. Por consiguiente, se obliga a denunciar el hecho a la autoridad que corresponda.
- e. Sustraer, adulterar, destruir u obtener por medios ilícitos, documentos oficiales, evaluativos impresos como libros de clases, informes, certificados de notas, comunicaciones con soporte electrónico (hackear) como página web y/o correo electrónico
- f. Impedir el normal funcionamiento de las actividades propias del colegio.
- g. Escribir, comentar situaciones, colocar fotos o imágenes, de manera ofensiva o humillante de que esté involucrado cualquier miembro de la comunidad educativa a través de las redes sociales (Facebook, WhatsApp, blog, etc.) sin autorización expresa de las personas involucradas.
- h. No retirar a su hijo/a en los horarios estipulados.
- i. Acercarse a un estudiante que no sea su pupilo o incluso su hijo/a para amenazar, amedrentar, increpar o actuar físicamente sobre un estudiante sea del nivel que sea e independiente de lo que pueda o no haber ocurrido.
- j. Cuando el apoderado sea entrevistado por cualquier funcionario del Colegio, no le está permitido usar audios o cámara para grabación de la conversación o imágenes, mediante cualquier medio tecnológico, sin el conocimiento o autorización de estos profesionales.
- k. Se ausente a tres reuniones de curso, durante el año, sin ningún tipo de justificación.
- l. No concurra a justificar inasistencias de su hijo (a) o a citaciones de parte de los funcionarios del Colegio (3 veces en el año escolar).

- m. Ingresar a las salas en horarios de clases, o a los patios en horario de recreos, a menos que haya sido citado a entrevista o su presencia en el Colegio esté justificada.

En caso de incurrir en una o más de las acciones descritas, el centro educativo se reserva el derecho de solicitar cambio de apoderado o de prohibición de ingreso al Colegio. La medida de cambio de apoderado con prohibición de entrar al Colegio será aplicada por el Rector, y el apoderado podrá reponer ante la misma instancia en el plazo de 3 días hábiles, entregándosele respuesta luego en el mismo plazo. Lo anterior, sin perjuicio de lo dispuesto en el Reglamento del Apoderado.

Para los casos de agresiones físicas o amenazas, la Dirección podrá recurrir a las instancias legales pertinentes para efectuar la denuncia que corresponda: Carabineros, Fiscalía, Policía de Investigaciones o Tribunales.

Reglamentación aplicable al Personal del Colegio Sagrados Corazones de Manquehue

Artículo 12: Quedan prohibidas expresamente, para cualquier funcionario del Colegio Sagrados Corazones de Manquehue, las siguientes acciones y/o actitudes

1. Presentarse en estado de intemperancia, bajo la influencia del alcohol, drogas o estupefacientes de cualquier tipo;
2. Mantener relaciones amorosas o de pareja con estudiantes del colegio;
3. Utilizar las dependencias del Colegio para fines personales sin previa autorización de Dirección;
4. Utilizar las dependencias del Colegio para fines comerciales;
5. Utilizar y/o retirar cualquier material del Colegio sin previa autorización de Dirección;
6. Utilizar el teléfono celular mientras se desarrollan actividades con los estudiantes sin fines pedagógicos;
7. Concurrir a actividades de carácter no oficial en conjunto con estudiantes.

Artículo 13: El personal docente tiene los siguientes derechos:

1. Trabajar en un ambiente tolerante y de respeto mutuo;
2. Ser respetado en su integridad física, psicológica y moral, no pudiendo ser objeto de tratos vejatorios, degradantes o maltratos psicológicos por parte de los demás integrantes de la comunidad educativa;
3. No ser discriminado arbitrariamente por razones de nacionalidad, raza o etnia, sexo, orientación sexual, género, condición socioeconómica, convicciones políticas, morales o religiosas; así como por condiciones o físicas o cualquier otra circunstancia personal o social.
4. Proponer las iniciativas que estimaren útiles para el progreso del Colegio, en los términos previstos por la normativa interna, procurando, además, disponer de los espacios adecuados para realizar en mejor forma su trabajo;
5. Organizarse en asociaciones de personas para lograr fines en el ámbito educativo en relación a la convivencia escolar.
6. Canalizar sus inquietudes de manera respetuosa, directa y franca.

Artículo 14: El personal docente tiene los siguientes deberes:

1. Conocer y contribuir al cumplimiento del Proyecto Educativo;
2. Ejercer la función docente en forma idónea y responsable. En ese contexto, podrán solicitar a los estudiantes el uso de celulares, computadores, tabletas, etc., con fines pedagógicos;
3. Orientar vocacionalmente a sus alumnos cuando corresponda;
4. Actualizar sus conocimientos y evaluarse periódicamente;
5. Investigar, exponer y enseñar los contenidos curriculares correspondientes a cada nivel educativo establecidos por las bases curriculares y los planes y programas de estudio;
6. Respetar la reglamentación interna del Colegio;
7. Respetar los derechos de las y los estudiantes;
8. Tener un trato respetuoso y sin discriminación arbitraria con los estudiantes y demás miembros de la comunidad educativa;
9. Registrar las observaciones positivas o negativas del estudiante según corresponda;

- a. Informar a estudiantes y padres, madres o apoderados sobre los tiempos y tipo de evaluaciones que realizaran, cuando esta se haga a distancia o de manera remota;
- b. Orientar y guiar el trabajo y aprendizaje de los estudiantes en caso de que la educación sea a distancia;
- c. Efectuar retroalimentación necesaria en el desarrollo del proceso de aprendizaje como en las evaluaciones realizadas en caso de que la educación sea a distancia.

Artículo 15: El personal asistente de la educación tiene derecho a:

1. Trabajar en un ambiente tolerante y de respeto mutuo;
2. Ser respetado en su integridad física, psicológica y moral, no pudiendo ser objeto de tratos vejatorios, degradantes o maltratos psicológicos por parte de los demás integrantes de la comunidad educativa;
3. Participar de las instancias colegiadas de ésta, y a proponer las iniciativas que estimaren útiles para el progreso del Colegio, en los términos previstos por la normativa interna;
4. Organizarse en asociaciones de personas para lograr fines en el ámbito educativo en relación a la convivencia escolar.
5. No ser discriminado arbitrariamente por razones de nacionalidad, raza o etnia, sexo, orientación sexual, género, condición socioeconómica, convicciones políticas, morales o religiosas; así como por condiciones o físicas o cualquier otra circunstancia personal o social.
6. Canalizar sus inquietudes de manera respetuosa, directa y franca.
7. Recibir un trato respetuoso de los demás miembros de la comunidad educativa.

Artículo 16: El personal asistente de la educación tiene los siguientes deberes:

1. Ejercer su función en forma idónea y responsable;
2. Respetar la reglamentación interna del Colegio;
3. Respetar los derechos de las y los estudiantes;
4. Tener un trato respetuoso y sin discriminación arbitraria con los estudiantes y demás miembros de la comunidad educativa;
5. Canalizar sus propias inquietudes con quien corresponda, resguardando el clima institucional.

Artículo 17: El Equipo Docente Directivo tienen derecho a:

1. Conducir la realización del Proyecto Educativo del Colegio;
2. Ser respetados y valorados por todos los miembros del colegio;
3. Organizarse en asociaciones de personas para lograr fines en el ámbito educativo en relación a la convivencia escolar;
4. No ser discriminado arbitrariamente por razones de nacionalidad, raza o etnia, sexo, orientación sexual, género, condición socioeconómica, convicciones políticas, morales o religiosas; así como por condiciones o físicas o cualquier otra circunstancia personal o social.
5. Canalizar sus inquietudes de manera respetuosa, directa y franca.

Artículo 18: El Equipo Docente Directivo tienen los siguientes deberes:

1. Liderar al Colegio Sagrados Corazones de Manquehue, sobre la base de sus responsabilidades, y propender a elevar la calidad de éstos;
2. Desarrollarse profesionalmente;
3. Promover en los docentes el desarrollo profesional necesario para el cumplimiento de sus metas educativas;
4. Cumplir y respetar todas las normas del Colegio que conducen.
5. Apoyar, mantener y proveer al equipo docente de las herramientas e instrumentos necesarios que sirvan para el desarrollo del proceso de aprendizaje y evaluación a distancia, en caso de ser necesario;
6. Realizar seguimiento del aprendizaje de los y las estudiantes y asegurar la planificación de las evaluaciones presenciales y a distancia.

Artículo 19: La entidad sostenedora, es decir, la Fundación del Colegio Sagrados Corazones de Manquehue, tiene derecho a:

1. Establecer y ejercer un Proyecto Educativo, con la participación de la comunidad educativa y de acuerdo a la autonomía que le garantice esta ley.
2. Establecer planes y programas propios en conformidad a la ley.

Artículo 20: La entidad sostenedora del Colegio Sagrados Corazones de Manquehue, tiene el deber de:

1. Cumplir y mantener los requisitos para obtener el reconocimiento oficial del Estado;
3. Garantizar la continuidad del servicio educacional durante el año escolar;
4. Rendir cuenta pública de los resultados académicos de sus alumnos;
5. Someter a sus Colegios a los procesos de aseguramiento de calidad en conformidad a la ley.

CAPÍTULO IV: MARCO DE VALORES SOBRE LA BUENA CONVIVENCIA ESCOLAR

Artículo 21: Familia Formadora

Las familias, principalmente los padres y apoderados, cumplen un papel primario e insustituible en la educación de sus hijos e hijas. Ellas, las familias, son el núcleo básico de la existencia humana y para la transmisión de la fe.

Esperamos que las familias que forman nuestro Colegio, tal como se menciona en el Proyecto Educativo, se esfuercen en vivir las siguientes características:

1. Familias de fe explícita, que acompañen a sus hijos en el camino de la fe.
2. Familias sencillas y abiertas a la sociedad, comprometidas en la construcción de un mundo más justo.
3. Familias formadoras de personas, que contribuyen a formar hijos con carácter, voluntad, sensibilidad, que saben poner límites claros y que se dejan modelar por el evangelio.
4. Familias fraternas, que aporten al bien común buscando el bien de los demás.
5. Familias que enfrentan sus crisis, manteniendo lazos fraternos y preocupación por el bien de los hijos e hijas, confiados en Dios.
6. Familias en armonía con el Colegio, que asumen su papel en la educación de sus hijos e hijas y confían en el ideal que el colegio propone a sus estudiantes. Que mantienen una relación respetuosa y de confianza con el Colegio, caracterizada por la cordialidad y colaboración mutua.

Artículo 22: Comunidad Formadora al estilo Sagrados Corazones

El Colegio, para la formación de sus estudiantes, necesita contar con personas que sean testigos de Cristo, "*cercanas, cordiales, firmes y claras*"⁹, "*que sepan que educar es, ante todo amar*"¹⁰, que trasmitan un modo de ser y vivir arraigado en el Evangelio, que asuman la pedagogía de Jesús como el estilo por excelencia para llevar a cabo la tarea de educadores, y sobre todo de formadores y promotores de la persona humana.

Para el desarrollo de un clima y una convivencia escolar positiva, se requiere que todos los adultos de la comunidad posean características intrínsecamente formadoras; sólo así seremos percibidos como figuras protectoras, generadores de seguridad y confianza. En este contexto, las medidas disciplinarias tienen el carácter de excepcional.

La autoridad será ejercida con seguridad y firmeza, pero al mismo tiempo será cordial, afectuosa, respetuosa, al servicio del desarrollo individual, la autonomía y el bien común. Promovemos un estilo de autoridad que reconozca conductas positivas y forme en la responsabilidad personal, que busque la participación activa en la toma de acuerdos, reflexiva y asertiva, siendo competente en la enseñanza del conocimiento, manejo de grupo y coherente en su vida.

⁹ Proyecto Educativo Colegio Sagrados Corazones de Manquehue, "Los profesores y el personal" n° 2.2

¹⁰ Proyecto Educativo Colegio Sagrados Corazones de Manquehue, "Los educadores que necesitamos" n° 1

Artículo 23: Clima y Convivencia en el Contexto Escolar

El Colegio Sagrados Corazones de Manquehue, en línea con sus Valores Institucionales (Respeto, Responsabilidad, Fraternidad y Solidaridad) está comprometido en fomentar un ambiente de aprendizaje y trabajo en el que todas las personas se sientan tratadas con respeto y dignidad, reconociéndonos unos a otros como hermanos, hijos todos de un Padre común. Con ello buscamos potenciar y asegurar la sana convivencia y contribución de cada uno y cada una en la construcción de la Comunidad, entendiendo el rol fundamental que juega cada uno.

Toda persona tiene derecho a aprender, desarrollarse y trabajar en un clima que promueva la igualdad de oportunidades, el reconocimiento de los elementos positivos de cada persona y también de los aspectos en los cuáles debe mejorar. Debe ser un ambiente que impida las prácticas discriminatorias, los malos tratos, el abuso de cualquier tipo (poder, conciencia, sexual, laboral), las descalificaciones personales y cualquier hecho que constituya una ofensa hacia los integrantes de la comunidad. No obstante lo anterior, y entendiendo la complejidad y la naturaleza de las relaciones humanas, cualquier integrante de la Comunidad puede estar involucrado en situaciones de conflicto y/o maltrato.

Entendemos por clima escolar aquellos ámbitos referidos a la percepción, opinión, sentimientos y acciones que las personas tienen de los aspectos del ambiente en el que desarrollan sus actividades habituales.

El clima escolar se ha relacionado con la permanencia en las escuelas, tanto de los educadores como de los estudiantes, con el grado de satisfacción de la vida escolar, y finalmente con la calidad de la educación. Incluye tanto la percepción que los estudiantes tienen de su contexto escolar, como la que tienen los trabajadores de su entorno laboral.

Un buen clima escolar es una condición necesaria para que los estudiantes se sientan motivados a aprender, y perciban positivamente a los demás integrantes de la comunidad.

La convivencia escolar positiva facilita tanto el logro de los objetivos personales y grupales, como el bienestar y el desarrollo psicosocial de cada uno de los miembros de una comunidad educativa.

Si bien en general el concepto que se tiene del clima escolar es compartido, pueden existir valoraciones diferentes acerca de él, ya que la percepción que cada uno tiene depende de las propias experiencias.

El Colegio Sagrados Corazones de Manquehue vive un clima escolar positivo cuando:

1. Desarrolla una comunicación respetuosa entre profesores, estudiantes, apoderados y otros miembros de la comunidad.
2. Promueve conductas de empatía entre los miembros de la comunidad.
3. Considera la disciplina como contribución al bien común, que valora y estimula un clima de aprendizaje permanente.
4. Desarrolla la capacidad de escucharse unos a otros.
5. Estimula la capacidad de valorarse mutuamente.
6. Estimula las relaciones cooperativas y solidarias.
7. Promueve y enfrenta el abordaje de conflictos de manera constructiva y positiva.
8. Promueve la contención emocional entre los miembros de la comunidad.
9. Considera los errores como una oportunidad de aprendizaje.
10. Promueve actividades variadas y con intención educativa.
11. Posee un ambiente físico apropiado.

El Colegio Sagrados Corazones de Manquehue en su Proyecto Educativo postula como parte de su acción educativa, generar un sistema de relaciones caracterizado por un espíritu de familia y sencillez, que considere especialmente el respeto mutuo, la valoración y la fraternidad de unos con otros.

Busca también el desarrollo integral de cada persona, respetando su individualidad en armonía con el bien común. Se aspira a que los estudiantes desarrollen la capacidad de tomar decisiones sanas y adecuadas, incentivando el desarrollo de la creatividad, voluntad, generosidad, junto con una actitud permanente de reflexión.

Se preocupa, además, de desarrollar en los estudiantes, el compromiso por el cuidado de la salud física, psicológica y el constante crecimiento espiritual, así como también, entregar herramientas para ejercitar un espíritu crítico que responda a las demandas de la cultura actual.

Es de especial importancia destacar, la necesidad de contar con el apoyo de las familias que forman parte de la comunidad escolar. Ellas son las primeras educadoras, formadoras y responsables del cuidado de sus hijos e hijas y se espera de ellos una actitud de apoyo, confianza y compromiso, que se traduzca en acciones concretas de adhesión al proyecto propuesto por nuestra institución.

Aun cuando el Colegio se preocupa por la formación de sus estudiantes y por la prevención de situaciones que puedan interferir en su desarrollo, la complejidad y la competitividad del entorno pueden generar circunstancias adversas ante las cuales es necesario adoptar una posición como comunidad educativa haciéndonos participe de acoger, acompañar a los miembros de nuestra comunidad ante posibles situaciones de riesgo.

Artículo 24: conceptos generales que regulan la buena convivencia escolar

De acuerdo con lo dispuesto en el artículo 16 A del DFL N° 2 de 2009 el Ministerio de Educación (Ley General de Educación): “Se entenderá por **buena convivencia escolar** la coexistencia armónica de los miembros de la comunidad educativa, que supone una interrelación positiva entre ellos y permite el adecuado cumplimiento de los objetivos educativos en un clima que propicia el desarrollo integral de los estudiantes”.

Por su parte, el artículo 16 B del mismo cuerpo legal: “Se entenderá por **acoso escolar** toda acción u omisión constitutiva de agresión u hostigamiento reiterado, realizada fuera o dentro del establecimiento educacional por estudiantes que, en forma individual o colectiva, atenten en contra de otro estudiante, valiéndose para ello de una situación de superioridad o de indefensión del estudiante afectado, que provoque en este último, maltrato, humillación o fundado temor de verse expuesto a un mal de carácter grave, ya sea por medios tecnológicos o cualquier otro medio, tomando en cuenta su edad y condición.”

Esta definición la hacemos nuestra, y revestirá especial gravedad si la violencia física o psicológica es cometida, por cualquier medio, en contra de un estudiante del Colegio, por un adulto integrante de la comunidad educativa, ya sea que detente una posición de autoridad (Directivo, Profesor, Asistente de la Educación) u otro adulto que haga parte de la comunidad educativa.

Para alcanzar un mejor entendimiento, y evitar las distintas interpretaciones que todos le podemos dar a una misma palabra o frase, es necesario que tener una definición clara y compartida que oriente nuestro actuar.

Se define a continuación lo que entenderemos por “Buen Trato”, “Conflicto”, “Maltrato”, “Bullying” o acoso escolar, y “Ciberbullying”.

- 1) **BUEN TRATO:** Forma particular de relación caracterizada por el reconocimiento del otro como legítimo otro, la empatía, la comunicación efectiva, la resolución no violenta de conflictos y el adecuado ejercicio de la jerarquía. Es el estilo de trato que se da en la comunidad y que promueve las relaciones interpersonales basadas en nuestros valores institucionales (respeto, responsabilidad, fraternidad y solidaridad). El buen trato no son sólo las conductas concretas con que las personas se relacionan, sino que también, es el conjunto de normas, costumbres, prácticas y valores que existen en relación con esto. (MINSAL, 2017)
- 2) **CONFLICTO:** Es un hecho social, que involucra a dos o más personas que entran en oposición o desacuerdo debido a intereses o necesidades que son percibidos como incompatibles. No es sinónimo de violencia, pero un conflicto mal abordado, o que no es resuelto a tiempo, puede derivar en situaciones de violencia.
- 3) **MALTRATO:** Manifestación de violencia en la que una persona, estudiante o adulto, se siente agredida al ser expuesta a acciones negativas por parte de otra persona. Puede ser violencia psicológica, verbal o física, de manera directa o indirecta. Las situaciones de maltrato pueden ser puntuales o sostenidas en el tiempo; cuando la situación de maltrato es entre estudiantes y sostenida en el tiempo la denominaremos acoso escolar o bullying.

- 4) **BULLYING O CYBERBULLYING:** Se entiende por bullying o acoso escolar a la forma reiterada o secuenciada de cualquier acción u omisión intencional, ya sea física o psicológica que daña la sana convivencia; sea está realizada en forma física, escrita, verbal, gestual, a través de medios tecnológicos o cibernéticos o por medio de la utilización de las Tecnologías de la Información y Comunicación (TICs), en que participen a lo menos dos integrantes de la comunidad educativa, con independencia del lugar en que se cometa, cumpliéndose las condiciones siguientes:
- Provocar el temor razonable de sufrir un menoscabo considerable en su integridad física o psíquica, su vida privada, su honra, propiedad o en otros derechos fundamentales;
 - Crear un ambiente escolar hostil, intimidatorio, humillante o abusivo;
 - Dificultar o impedir de cualquier manera su desarrollo o desempeño académico, afectivo, moral, intelectual, espiritual o físico.

Además, algunas de las características a considerar para establecer la existencia de acoso escolar o bullying son: la frecuencia (a lo largo del tiempo o un periodo determinado), la misma víctima, el mismo agresor, la premeditación, el daño causado, entre otras.

Para abordar los problemas de convivencia escolar es necesario aclarar que, en la cotidianidad del Colegio, no todo lo que ocurre puede ser llamado *violencia, agresión o bullying*. En tal sentido, es conveniente comprender que en todo ser humano existe una cuota de *agresividad natural*, que es de orden instintivo, como una defensa ante una situación de riesgo, lo que se diferencia de una agresión desmedida o calculada para provocar daño a otro; a esto último, lo llamamos violencia.

En el ámbito escolar, muchas veces los niños, niñas y jóvenes responden con cierto grado de agresividad a molestias pasajeras de sus compañeros ya sean de orden físico (un empujón, un manotazo) o de orden verbal (una mala palabra, una broma). En la mayoría de los casos no hay intención de causar daño ni alcanza a constituir un conflicto; es parte de la vida habitual de niños, niñas y jóvenes en pleno desarrollo físico, psíquico, emocional e intelectual.

La *agresividad* tiene una base natural que no debe ser eliminada sino encausada, educada y formada conforme a principios y valores. El conflicto, es un hecho social imposible de erradicar, porque en todo grupo humano siempre habrá intereses diferentes: algunos semejantes, otros complementarios y otros sencillamente opuestos. No pensamos igual, tenemos diferentes visiones de la vida y de la sociedad, diferentes percepciones de lo que es mejor para unos y para otros; por eso surgen los conflictos: por diferencia de intereses. Un conflicto mal resuelto o no resuelto, habitualmente deriva en actos de violencia. En este sentido, *la capacidad de diálogo, de escucha activa de los argumentos e ideas del otro, la empatía y la mediación, son mecanismos que ayudan a resolver conflictos pacíficamente.*

Bullying (matonaje o acoso sistemático entre pares) es una forma de violencia. No todas las formas de violencia y/o de conflicto constituyen *bullying* o *ciberbullying* (acoso mediante elementos de comunicación cibernéticos). Dado que sus efectos en la persona agredida son muy fuertes y las consecuencias del matonaje pueden tener secuelas psicológicas, emocionales e incluso físicas de largo plazo, hay que atacarlo de raíz.

En aquellas situaciones en las cuales estudiantes del Colegio se vean involucrados en episodios de violencia fuera de la situación escolar, se aplicarán los mismos pasos descritos anteriormente, no obstante, existan procedimientos legales y sus sanciones correspondientes.

En consecuencia, como Colegio de los Sagrados Corazones de Manquehue, formamos una Comunidad que promueve el buen trato y queremos crear las mejores condiciones para tener una saludable calidad de vida al interior de nuestra Comunidad. Es por esto que, para un adecuado desarrollo y una sana convivencia entre todos los que conformamos la comunidad, es necesario que todos y cada uno nos comprometamos con el buen trato, y generemos conductas que promuevan ambientes de aprendizaje y trabajo positivos y saludables.

Para fomentar y mantener una Convivencia Positiva en la Comunidad, es importante tener presente que:

- a. Todos los miembros de la comunidad están llamados a involucrarse en la promoción del buen trato y en la prevención del mal trato. El Colegio cuenta con un equipo de Convivencia Escolar y una Encargada de Gestión de Personas (EGP) que apoya a todos los integrantes de la comunidad

sus procesos de crecimiento y desarrollo, según las líneas del Proyecto Educativo. Desde junio del año 2016, la Encargada de Convivencia Escolar es la Sra. Andrea Valenzuela, y la Encargada de Gestión de Personas es la señora María Paz Vasquéz.

- b. El equipo encargado de abordar las situaciones de maltrato del Colegio está compuesto por: Profesor Jefe, Dirección de Ciclo, el Departamento de Orientación y Psicología, Convivencia Escolar, Encargada de Gestión de Personas, y Equipo Directivo.
- c. Cualquier estudiante o adulto que ha observado o vivenciado una situación de maltrato, deberá informarlo al Profesor Jefe respectivo o a algún integrante de los equipos antes mencionados.

El principal objetivo para abordar lo ocurrido es considerarlo como una oportunidad de reflexión y aprendizaje. Por eso, se busca realizar entrevistas y en la medida de lo posible mediaciones, con el fin de aclarar los hechos y comprender los distintos puntos de vista.

De este modo, queremos declarar lo siguiente:

1. Nos comprometemos a generar un ambiente y clima saludable al interior del Colegio, y presentar las condiciones óptimas para el adecuado desarrollo de cada uno de los integrantes de la comunidad escolar.
2. Propiciaremos una cultura del buen trato entre TODAS Y TODOS sus integrantes: estudiantes, apoderados, docentes, paradocentes, administrativos, auxiliares, directivos, y todo el personal externo que nos ayuda a tener las condiciones óptimas para trabajar.
3. Promoveremos las relaciones interpersonales basadas en la equidad, el compañerismo, la participación, el respeto mutuo y la no discriminación.
4. Evitaremos efectuar cualquier descalificación personal o comentarios ofensivos, actuando de manera tolerante frente a las ideas de los demás y, en caso de desacuerdo, disentir con respeto. Para apoyar este compromiso dispondremos de protocolos establecidos para enfrentar situaciones de conflicto, maltrato, bullying y cyberbullying.
5. Promoveremos el liderazgo en todos los ámbitos (estudiantes, profesores, trabajadores, directivos) como un factor determinante para la efectiva construcción de una cultura de buen trato, por lo que como Colegio facilitaremos las herramientas que permitan ejercer un liderazgo positivo y motivador.
6. Generaremos instancias de reconocimiento a las personas y/o equipos que promuevan el buen trato y que generen buenas prácticas.
7. Seremos leales con nuestros compañeros y compañeras, evitando la divulgación de comentarios u opiniones sobre la actuación de otras personas.
8. Realizaremos planes de comunicación permanentes, para promover el buen trato.
9. Potenciaremos los canales formales de comunicación interna, asegurando información accesible, confiable y oportuna para todos los integrantes de la comunidad.
10. Rechazamos el acoso en cualquiera de sus formas o expresiones, así como toda conducta agresiva o de hostigamiento que afecte la dignidad de la persona y el clima, aplicando los protocolos cuando y como corresponda.
11. Repudiamos el acoso sexual y seguiremos los conductos legales para denunciar estas situaciones.
12. Fomentaremos y desarrollaremos actividades de vida sana, deportivas y de esparcimiento.

CAPÍTULO V: NORMAS DE FUNCIONAMIENTO

Artículo 25: Rutinas de funcionamiento para Primer Ciclo

El Colegio Sagrados Corazones de Manquehue imparte dos niveles educativos de la educación parvularia: Pre kínder y kínder.

Requisitos de ingreso

Nivel Pre- kínder 4 años cumplidos al 30 de marzo

Nivel Kínder 5 años cumplidos al 30 de marzo

Horario de Funcionamiento

El Colegio recoge lo establecido en la LGE, publicada con fecha 12 de septiembre del año 2009, en lo referido a los Ciclos de Enseñanza de la siguiente manera:

1. Nivel de Educación Parvularia: Niveles de Pre kínder y Kínder.
2. Nivel de Educación Básica: Niveles de 1º a 8º Año de Enseñanza General Básica.
3. Nivel de Enseñanza Media: Niveles de 1º a 4º Año de Educación Media

En cuanto al horario, el establecimiento educacional, abre sus dependencias para recibir a los estudiantes a contar de las 7:30 horas, y cumple los siguientes horarios de funcionamiento:

Pre Kínder y Kínder: - lunes, martes, jueves y viernes de 08:00 a 13:15 hrs.

- Miércoles de 08:00 a 14:00 hrs.

Entrada a clases:

- Los niños y las niñas que lleguen al Colegio desde las 7:30 de la mañana hasta las 7:50, serán recibidos en la biblioteca de segundo ciclo por adultos encargados. Luego son acompañados a las salas de clases respectivas por 2 educadoras.
- Los apoderados acompañan a sus hijos e hijas en la sala de clases solo hasta la llegada de las educadoras, es decir, a las 07:50 horas,

Baños:

- Desde su ingreso a Pre kínder los niños y las niñas deben desenvolverse en forma independiente en relación a su higiene personal. Ningún funcionario del Colegio tendrá permitido hacer higiene personal a un niño o una niña, salvo situaciones de excepción, previamente autorizadas por el apoderado.
- En caso de requerir ir al baño en horas intermedias, lo harán siempre acompañados de uno de sus pares.
- En caso de que un niño o una niña accidentalmente no haya controlado esfínter urinario o se haya mojado en otra circunstancia, deberá cambiarse de ropa solo, siendo supervisados por dos educadoras. En caso de incontinencia fecal éste deberá ser cambiado por su apoderado o retirado del establecimiento.

Recreo:

- La jornada consta de dos recreos, de 15 minutos cada uno, a excepción de los días miércoles que por tratarse de una jornada más larga los recreos son tres.
- En cada recreo hay 12 educadoras supervisando a los estudiantes, en lugares estratégicos previamente asignados.
- En caso de accidente en el recreo, serán llevados por un adulto responsable a la Sala de Primeros Auxilios para recibir una evaluación de su situación de salud.

Colación

- Comprometidos con nuestro rol de formadores y promotores del desarrollo integral de nuestros niños y nuestras niñas, tarea que es compartida con la familia, es que promovemos una colación en base a alimentación saludable (lácteos, frutas, verduras, entre otras).
- Los niños y niñas deben traer una colación al día, sin embargo, los miércoles, debidos a que el horario es más extenso, deberán traer dos colaciones.

Salida de clases:

- Los niños y las niñas son retirados en sus salas de clases, por sus apoderados o por las personas previamente autorizadas por ellos por medio de la agenda (Pre kínder página 8y 9; Kínder página 14 y 15 de la agenda escolar). Cualquier modificación debe ser avisada previamente a través de este

mismo medio o correo electrónico a la educadora o secretaria del primer ciclo (secretaria.primerciclo@ssccmanquehue.cl).

- .En caso de que no contar con dicha información, las educadoras no están autorizadas para dejar que el niño o niña sea retirado por otra persona que no sean sus apoderados. Las llamadas telefónicas no son válidas.
- Solo pueden ser retirados por hermanos o hermanas mayores de 14 años con previa autorización por escrito de los apoderados.
- Los niños y las niñas deben ser retiradas del colegio dentro de los 15 minutos siguientes a la hora de término de las clases. En caso que esto no suceda, la educadora llamará al apoderado para informarle que su hijo/a quedará en secretaría del Primer Ciclo.

Talleres Co- programáticos:

- El horario de los talleres Co programáticos es de 14:00 horas a 15:30 horas.
- Los niños y las niñas que se quedan en talleres Co programáticos, después del horario escolar, son supervisados durante el almuerzo por educadoras del Colegio.
- La salida de los talleres de parvulario es a las 15:30 horas y los apoderados deben retirar a los estudiantes en las salas de cada taller, siguiendo la misma normativa del punto anterior (salida de clases).

Clases de Educación Física:

- Los niños y las niñas de Primer Ciclo asisten dos veces a la semana a clases de educación física acompañados por la Co educadora del curso.
- Las clases de Educación Física se realizan en los recintos deportivos del Colegio (Gimnasios y canchas).
- Durante la hora de Educación Física los niños y las niñas van al baño de mujeres del gimnasio acompañados siempre por su Co educadora.
- En el caso de que algún niño o alguna niña no pueda hacer la clases de educación física debe ser justificada al profesor o profesora de educación física vía agenda, si esta situación se extiende por más de una semana el apoderado (a) debe adjuntar certificado médico. El niño o niña mientras no pueda realizar las clases de educación física quedará en la sala de Convivencia, ubicada en la secretaría del Primer Ciclo bajo la supervisión de un adulto responsable.

Atrasos

- Los niños y niñas que ingresen después de las 8:05 horas, deben ingresar por la secretaría del Ciclo acompañados de un adulto.
- Frente a la acumulación de atrasos, se tomarán las siguientes medidas:
 - 3 o más atrasos en el mes: Por medio de una ficha de registro en la agenda escolar se comunicará la reiteración de los atrasos a los apoderados.
 - 2 meses o más con reiteración de atrasos: La Dirección de Ciclo informará a los apoderados de la situación para llegar a acuerdos de solución.

Cumpleaños

- Está permitido repartir tarjetas de invitación a cumpleaños, siempre y cuando sea para todo el curso.
- No está permitido celebrar cumpleaños durante la jornada escolar.

Rodados

- El primer ciclo cuenta con una zona de estacionamiento para bicicletas y scooters.
- Con el objetivo de prevenir accidentes, todos los niños y niñas que vengan al Colegio en bicicletas o scooters obligatoriamente deberán dejarlos en la zona de estacionamiento que corresponda según

su ingreso, es decir, no podrán circular por el interior del parvulario en estos. El colegio no se hace responsable por la pérdida de bicicletas y scooters.

Asistencia

El porcentaje de asistencia mínimo para estos niveles educativos es de un 85%.

Entrevistas apoderados

- Durante el año y de acuerdo a las necesidades de cada niño, niña o familia, se realizarán al menos dos entrevistas con los padres, una durante el primer semestre y la otra al finalizar el año.

Sistema de evaluación

La modalidad de evaluación de la Educación Parvularia es cualitativa y comprende tres etapas:

- Evaluación Inicial y diagnóstica: que tiene como propósito orientar el diseño del nuevo aprendizaje a partir de los conocimientos previos de los niños y las niñas.
- Evaluación Semestral y procesual: que tiene como objetivo monitorear los avances en el logro de los objetivos de aprendizaje.
- Evaluación Final: tiene como objetivo conocer el nivel de logro alcanzado por los niños y las niñas una vez terminado el proceso de aprendizaje.

Informes de desarrollo personal

Los padres y apoderados serán informados de la evolución o desempeño de sus hijas e hijos, de manera oficial, a través del Informe de Desarrollo Personal. El cual entrega la evaluación de cada niño y niña de Pre Kínder y Kínder para los núcleos de aprendizajes: identidad y autonomía, lenguaje verbal, pensamiento matemático, corporalidad y movimiento y herramientas del pensamiento. Esta información se presenta a través de rubricas en una escala cualitativa (Avanzado, Logrado, En Proceso, Iniciando).

Los Informes de Desarrollo Personal se entregarán dos veces en el año, una vez terminado cada semestre escolar.

Suspensión de clases:

Se produce cuando el establecimiento educacional debe suspender clases o modificar alguna de las fechas establecidas en el calendario escolar por casos fortuitos o de fuerza mayor (condiciones de infraestructura, cortes de suministros básicos, catástrofes naturales u otra de similar naturaleza). En este caso, el Colegio se ajustará a las disposiciones establecidas por la SEREMI de acuerdo al calendario escolar vigente.

Consideraciones Específicas de la Suspensión de Clases (por situaciones extraordinarias tales como corte de agua u otros eventos de la naturaleza, fuerza mayor o del colegio en particular).

Cualquier suspensión de clases involucra que los alumnos no asistan al Colegio, ya sea un día completo o una parte de la jornada, lo cual implica modificar la estructura del año escolar. Por ello, el establecimiento educacional, debe informar al Departamento Provincial de Educación respectivo, dentro de las 48 horas siguientes a la ocurrencia del hecho, acompañando un plan de recuperación de clases, para efectos de dar cumplimiento a las cargas anuales del respectivo plan de estudio o de acuerdo a las disposiciones que dicte el calendario escolar para la región. Una vez autorizada la suspensión, no debe ser informado dicho día como trabajado en el sistema de declaración de asistencias, a menos que la autoridad regional indique lo contrario. En cualquier caso, se actuará de acuerdo a lo dispuesto por la autoridad ministerial, ajustando el calendario o recuperación a lo indicado por el MINEDUC o la DEPROV correspondiente.

Uso de Celular.

Prekínder a 4° Básico:

- Los estudiantes no deben traer ni usar celular, smartwatch, Momos o similares (pequeño celular con GPS integrado en forma de reloj), ni otros dispositivos electrónicos durante toda la jornada escolar.

Artículo 26: Uniforme y Presentación Personal

El uso del uniforme indicado rige desde el inicio hasta el término del año escolar.

- Todas las prendas, incluidos bolsos y mochilas, deben estar debidamente marcadas, con nombre y apellido completo, limpias y en buen estado.
- Los estudiantes deben concurrir con el pelo limpio y peinados, sin rastas
- El uso de aros y piercing está permitido solo en las orejas.

El uniforme para los estudiantes de pre-kínder y kínder se compone de la siguiente manera:

- Buzo azul del Colegio,
- Short y/o calza azul marino
- Polera celeste del Colegio.
- Calcetines blancos.
- Zapatillas sobrias.
- Parka azul marino o negra
- Polerón y/o Polar oficial del Colegio.
- En caso de usar gorro, bufanda, cuello de polar o bandana deben ser de acuerdo a los colores institucionales del Colegio (blanco, azul, celeste) o negra.

Las prendas que componen el uniforme podrán ser adquiridas en el lugar que más se ajuste al presupuesto familiar. El Colegio no exigirá ningún tipo de tienda, proveedor o marca específica. En casos excepcionales y debidamente justificados por los apoderados, la Dirección de Ciclo podrá eximir del uso del uniforme, por un periodo determinado, de todo o parte del mismo.

CAPÍTULO VI: REGULACIONES, FALTAS, SANCIONES Y PROCEDIMIENTOS

Artículo 27:

En el Colegio las prácticas formativas y la resolución constructiva de conflictos, tendrán preferencia en el proceso formativo. Al elaborar y aplicar las medidas formativas se velará para que estas sean proporcionales al error cometido.

La misión educativa del establecimiento busca que los/as estudiantes comprendan la necesidad y el significado de las normas.

Cabe destacar que en los niveles iniciales, no se realizan medidas disciplinarias frente a una determinada falta, en el proceso de desarrollo de los niños y niñas es fundamental centrarse en lo formativo.

Artículo 28. Del Procedimiento.

Todos/as los niños y niñas, serán acogidos y guiados para lograr la capacidad de reconocer sus errores y las posibles soluciones a este.

Se deberá informar al apoderado, los pasos que se realizarán en el proceso de reparación y formación en función de la falta cometida.

Cada estudiante tiene derecho a una evaluación transparente y justa cuando se le hace responsable de una falta. Dada la edad del estudiante, será el o la apoderada quien conocerá todas las acciones que se desarrollan para investigar el hecho, y podrá presentar descargos y apelar cuando lo considere necesario.

Todo/a niño/a tiene derecho a ser escuchado, se privilegia el diálogo con y entre los implicados, ya que esto permite la reflexión y genera un aprendizaje para el estudiante, su apoderado/a y el resto de la comunidad.

Artículo 29 . Se considerarán medidas pedagógicas, reparatorias, de apoyo pedagógico o psicosocial.

Algunos ejemplos de estas son:

- a. Pedir disculpas privadas o públicas.
- b. Limpiar o reparar los bienes e infraestructura dañados.
- c. Devolución de efectos personales.
- d. Establecer diálogo y acordar compromisos.

En el caso de que proceda, el colegio establece un proceso de acompañamiento al estudiante a través de medidas como la conversación personal, el recordatorio del compromiso adquirido, la solicitud de reparar faltas o pedir disculpas, la entrevista con el apoderado, ejecución de acciones acordadas, pretendiendo con ello un cambio positivo.

El proceso de acompañamiento será iniciado y liderado por la Educadora de Párvulo cuando considere que una conducta es reiterada e interfiere en la convivencia escolar o transgrede este Reglamento. Se recopilan y analizan los antecedentes y se implementan las acciones respectivas según el caso. También otros miembros de la institución, como la Encargada de Convivencia, pueden participar activamente en propiciar instancias de diálogo, reparación, compromisos, etc., en pos de la solución armónica y pacífica del conflicto.

Artículo 30. De las medidas formativas, psicosociales y pedagógicas educativas.

Se detallan las medidas formativas, pedagógicas y psicosociales que eventualmente se aplicarán. El objetivo de ellas es dar una oportunidad al estudiante para que tomando conciencia de ella, tenga la oportunidad de rectificar su conducta.

Las medidas serán:

- a. Derivación con la Encargada de Convivencia Escolar.
- b. Derivación a Psicóloga.
- c. Derivación a profesional externo en caso que lo requiera.
- d. Conversación formativa.
- e. Citación del apoderado/a
- f. Cambio de Curso.
- g. Derivación al OPD o Tribunales de Familia.

Artículo 31. FALTAS

FALTA(S) LEVE(S): Son aquellas actitudes, comportamientos y/o transgresiones de común ocurrencia y que no tienen consecuencias mayores, pero no contribuyen al buen ambiente de trabajo escolar.

Son consideradas faltas leves las siguientes acciones y/o actitudes:

- i. No cumplir con la entrega de útiles escolares en la fecha solicitada por el establecimiento, si correspondiere.
- ii. No cumplir con materiales solicitados para actividades pedagógicas de cada nivel.
- iii. No justificar atrasos o inasistencias.
- iv. No asistir a las citaciones individuales o reuniones de apoderados realizadas por la profesora.
- v. No hacer efectiva la derivación entregada.
- vi. No suministrar o suspender el tratamiento farmacológico indicado por el especialista.
- vii. Las manifestaciones de palabra o de hecho en actos que perturben el orden interno de la Escuela y toda expresión o comportamiento desmesurado, dirigido en contra de autoridades del establecimiento.

Al incurrir el estudiante en una falta leve, él o la educadora de párvulo y/o Encargada de Convivencia Escolar, actuarán formativamente a través de un diálogo o conversación, para que se produzca una toma de conciencia y así evitar la reiteración de la falta, pudiéndose aplicar, las siguientes medidas, dependiendo de los hechos concretos del caso:

- a. Registro de observación escrita en el libro de clases.
- b. comunicación al apoderado a través de la agenda escolar.
- c. Entrevista con al apoderado., dejando registro de lo acordado en el libro de clases o instrumentos anexos a través de los cuales se gestione la convivencia escolar.
- d. Las faltas señaladas en los numerales vi y vii se derivará a Orientación y/o Psicología Derivación a la Dirección de Ciclo y Encargada de Convivencia Escolar

FALTA(S) GRAVE(S): Son aquellas actitudes, comportamientos y/o transgresiones que afectan negativamente la convivencia en una gran intensidad.

- i. La realización – de palabra o de hecho – de actos de violencia o intimidación en contra de alumnos, docentes directivos, docentes, funcionarios administrativos y auxiliares.
- ii. Sustraer, hurtar, robar material del establecimiento, de sus padres, profesores o de cualquier funcionario o miembro de la comunidad educativa.
- iii. Agresión verbal o físicamente a un estudiante, profesor u otro miembro de la comunidad escolar

- iv. Agredir físicamente con o sin objetos o instrumentos de cualquier naturaleza a cualquier miembro de la unidad educativa.

Al incurrir el estudiante en una falta grave, la Encargada de Convivencia Escolar, actuarán formativamente a través de un diálogo o conversación, para que se produzca una toma de conciencia y así evitar la reiteración de la falta, pudiendo aplicar las siguientes medidas, dependiendo del caso:

1er CICLO (Pre Kinder y Kinder)	FALTA	CATEGORÍA	PROCEDIMIENTO ESPECÍFICO
Se relaciona adecuadamente con sus pares y/o profesores u otros miembros de la comunidad escolar.	Faltar el respeto maltratando verbal o físicamente a un estudiante, profesor u otro miembro de la comunidad escolar.	Grave	<p><u>Primera Vez:</u> Una vez que la Educadora y/o Co educadora, evalúa la situación de maltrato como grave o gravísima, se abordará el conflicto con los involucrados, en primera instancia de manera individual, por la encargada de Convivencia acompañada por algún integrante del equipo de apoyo del Ciclo o la Directora de Ciclo o la Coordinadora Académica o Profesora Jefe. Se deja registro de esta conversación en la pauta "Aprendemos a vivir de manera positiva" y los presentes deberán firmarla, generando así una instancia formativa y de reflexión. Se informará a los padres de los niños involucrados a través del Registro de solución de conflictos "Nosotros solucionamos nuestros problemas". Se registra en el libro de clases.</p>
	Faltar el respeto maltratando verbal o físicamente a un estudiante, profesor u otro miembro de la comunidad escolar.	Muy grave	<p><u>Segunda vez:</u> Se realiza el mismo procedimiento anterior, se registra la situación en el libro de clases y se cita a los apoderados a una entrevista con la profesora jefe, encargada de convivencia y la psicóloga del ciclo, determinando en conjunto las intervenciones necesarias para remediar la conducta del niño o niña.</p> <p><u>Tercera vez en adelante:</u> Se realiza el mismo procedimiento anterior, se registra la situación en el libro de clases, el apoderado deberá presentarse al día siguiente en el Colegio para entrevista con la Dirección de Ciclo y profesora jefe. Dependiendo de la gravedad se entrega a los apoderados una Carta de Acuerdo*.</p> <p>En caso de que la agresión a un integrante de la comunidad ponga en riesgo su integridad física, la Dirección de Ciclo tiene la facultad de citar en forma inmediata a los apoderados para acordar acciones pertinentes.</p>

* En este nivel educativo las Cartas Disciplinarias se aplican directamente a los apoderados dando cumplimiento al mandato establecido por la Intendencia de Educación Parvularia en la Circular que imparte instrucciones sobre Reglamentos Internos de la Educación Parvularia (26 de noviembre de 2018).

***Carta de Acuerdo (sólo de Pre-Kínder y Kínder):** El Consejo de Profesores o la Dirección de Ciclo, pueden decidir entregar a los apoderados una Carta de Acuerdo por aspectos conductuales, actitudinales, académicos y/o exigencias a cumplir tratamientos solicitados. Esta carta dura un semestre y su no cumplimiento deriva en una Carta de Compromiso**.

****Carta de Compromiso:** la Dirección de Ciclo, en conjunto con el Consejo de Profesores, en cualquier época del año ante el incumplimiento de los compromisos establecidos en la “Carta de Acuerdo” o ante la reiteración de faltas gravísimas que afecten la seguridad del niño o niña o de sus pares y adultos a cargo, puede decidir entregar a los apoderados una Carta de Compromiso. Esta carta deja constancia de las razones por las cuales se aplica y explícita los aspectos concretos que debe realizar el apoderado para que sea levantada. La Carta de Compromiso dura dos semestres, pudiendo extenderse excepcionalmente a un tercer semestre.

CAPÍTULO VII. MEDIDAS ORIENTADAS A GARANTIZAR LA HIGIENE EN EL NIVEL DE EDUCACIÓN INICIAL

Artículo 32. En el contexto de garantizar la higiene, en el nivel Inicial de nuestro colegio, es decir, en los niveles de pre kínder - kínder y con el fin de disminuir el impacto negativo de factores ambientales, previniendo propagación de gérmenes al interior de la sala de clases y espacios comunes, se tomarán las siguientes medidas:

Es deber de educadora y asistente de párvulos:

1. Mantener una adecuada y permanente periodicidad en el lavado de manos, teniendo como referencia “indicaciones para la higiene de las manos” de la OMS.
2. Mantener la limpieza de las mesas, la cual se debe realizar con agua y alcohol o materiales similares.
3. Velar por la organización del espacio físico, antes y después de cada actividad verificando el orden, la higiene y seguridad.
4. Aplicar estrategias metodológicas para potenciar la formación de hábitos higiénicos, según el nivel de autonomía de los niños y las niñas, con énfasis en el lavado de mano cada vez que se hace uso de baños, así también antes y después de ingerir alimentos.
5. Fomentar el uso progresivo de elementos de aseo personal (cepillo y pasta dental, peineta, jabón, etc.)
6. Ventilar la sala de clases, abriendo puertas y ventanas 10 minutos antes del inicio de clases y a la salida de recreo de los estudiantes.

La educadora de párvulo o la asistente de párvulo serán la responsable de la supervisión de las acciones orientadas a garantizar medidas de higiene descrita en los puntos anteriores.

Dentro del establecimiento se realizan procesos de sanitización, desratización y fumigación dos veces por año, en épocas de vacaciones de verano y de invierno a cargo del área de administración del colegio.

Artículo 33. Medidas orientadas a resguardar la salud en Educación Inicial:

Con el objeto de resguardar la salud e integridad de los estudiantes, se aplicarán las siguientes medidas:

Nuestro colegio debe mantener una colaboración activa a los requerimientos que emanen de los servicios de salud correspondientes, principalmente en adhesión a campañas de vacunación masiva, informativos de prevención de enfermedades estacionales, recomendaciones de autocuidado y diagnósticos tempranos.

Para tener una vida sana, es necesario desarrollar hábitos y medidas de higiene general y personal, por lo que se realizarán campañas de alimentación saludable, con estudiantes, padres, madres y/o apoderados, con el fin de instaurar hábitos alimenticios y promoción de actividades físicas.

Por otra parte, es fundamental la participación de la familia en actividades de promoción de actividades preventivas, comprometiéndose así con la salud de sus hijos e hijas.

Frente al indicio u ocurrencia de enfermedades de alto contagio, se tomarán las medidas mencionadas en el punto anterior: precaución en limpieza de mobiliario, material, ventilación de espacios comunes, etc. Ante enfermedades infectas contagiosas se tomarán las siguientes medidas:

1. No deben asistir a clases los niños o niñas con síntomas de enfermedades tales como estados febriles, diarrea, vómitos, infecciones cutáneas transmisibles o cualquier enfermedad infecto contagiosa o que requiere atención exclusiva.
2. En caso que el niño o la niña presentó síntomas de enfermedad durante la jornada escolar, se realizará una derivación a enfermería y se avisará al apoderado, por medio de vías telefónicas, para que sea retirado a la brevedad posible, pudiendo ingresar al día siguiente con certificado que indique diagnóstico y autorización de reintegrarse a clases (según sea el caso).
3. Se informará a los/as apoderados/as en el caso de que algún/a estudiante presente alguna enfermedad, para que puedan realizar el monitoreo de su pupilo en casa y estar alerta a posibles síntomas.
4. Los niños y las niñas que se ausenten por enfermedad, deberán presentar a su ingreso certificado médico de alta
5. El colegio no podrá dar ningún tipo de medicamento a los estudiantes.
6. En caso que él o la apoderado/a solicite dar medicamentos a su hijo o hija debe existir una autorización previa escrita por parte del apoderado. Se requiere la presentación de receta médica o documento a fin emitido por profesionales de la salud, el cual debe contener datos de niño o niña, nombre del medicamento, dosis, frecuencia y duración del tratamiento. Además será responsabilidad del apoderado/a señalar en el medicamento nombre del estudiante, hora y dosis.

El procedimiento para el traslado de los niños y las niñas a un centro de salud, en caso de ser necesario, para una atención oportuna en caso de accidentes están contenidas en el protocolo de accidentes explícito en este mismo documento.

CAPÍTULO VIII: DISPOSICIONES FINALES

Artículo 34 Obligación de Denuncia de Delitos.

Ante la ocurrencia de hechos que, por acción u omisión, sean constitutivos de delito y afecten a uno o a más miembros de la comunidad educativa (directivos, docentes, asistentes de la educación, padres, madres y/o apoderados/as y estudiantes), se deberá denunciar ante Carabineros de Chile, Policía de Investigaciones, las Fiscalías del Ministerio Público o los tribunales competentes, dentro del plazo de 24 horas desde que se tome conocimiento del hecho, sin perjuicio de lo dispuesto en los artículos 175 letra e) y 176 del Código Procesal Penal.

La denuncia será llevada a cabo por la persona que toma conocimiento del delito, apoyado por la Encargada de Convivencia Escolar o quien designe la Dirección del colegio

Artículo 35: El medio oficial de comunicación del establecimiento educacional y el apoderado será la agenda de comunicaciones. Sin perjuicio de ello, las notificaciones se harán por escrito, y podrán ser dirigidas al correo electrónico que indique el padre, madre o apoderado al momento de la matrícula del niño o niña.

Artículo 36: El Proyecto Educativo que sustenta el Colegio Sagrados Corazones de Manquehue, constituye el principal instrumento que guía la misión del colegio. A partir de dicho Proyecto, nace el reglamento interno de convivencia escolar, donde se explicitan los principios, normas, procedimientos, responsabilidades y

sanciones que regulan el quehacer de la comunidad educativa, quienes aceptan y comparten los mismos valores y objetivos definidos en este instrumento.

Artículo 37: Alcance, adhesión y compromiso.

El presente instrumento, forma parte de los documentos que padres, madres y apoderados/as han conocido y aceptado al momento de matricular a los/as estudiantes en el Colegio Sagrados Corazones de Manquehue, firmando para ello un documento en que consta su recepción, adhesión y compromiso de cumplimiento respecto del mismo.

Cada una de las disposiciones aquí establecidas tienen carácter obligatorio y su cumplimiento se extiende a todos/as los/as estudiantes, a sus padres, madres y/o apoderados/as, cuerpo directivo, personal docente y asistente de la educación, en consecuencia, rige para toda la comunidad educativa.

El presente Reglamento estará disponible en un lugar accesible del colegio (Biblioteca) para efectos de que cualquier miembro de la comunidad pueda tener acceso. Además, estará disponible en la página web del Colegio y en el SIGE.

Artículo 38: Vigencia y Procedimiento de Modificación

El presente Reglamento será actualizado una vez al año por el Equipo Directivo del establecimiento, previa consulta al Comité para la Buena Convivencia Escolar, donde sus miembros propondrán las modificaciones de acuerdo a la realidad vigente en el Colegio.

Artículo 39: Las observaciones y propuestas de modificación serán revisadas en una primera instancia por el Equipo Directivo, quien las comunicará a la comunidad escolar a través de la página Web del Colegio entre otras. Será este mismo organismo quien establezca el tiempo y los medios necesarios para que los miembros de la Comunidad puedan efectuar nuevas sugerencias. Después de este proceso el Equipo Directivo procederá a su aprobación definitiva, comunicándose por los mismos canales ya descritos.

Artículo 40: De las regulaciones técnico- pedagógicas.

En la línea de la regulación formal y oficial de los procesos de enseñanza-aprendizaje, es relevante indicar que todos los procesos educativos que se desarrollan en el establecimiento, se realizan bajo la mirada de lo que está contenido y declarado en el PEI documento que constituye la base del trabajo académico e integral con nuestros/as estudiantes.

De este modo, las funciones técnico-pedagógicas son aquellas de carácter profesional de nivel superior que, sobre la base de una formación y experiencia docente específica para cada función, se ocupan respectivamente de los siguientes campos de apoyo o complemento de la docencia:

- a. Supervisión Pedagógica. Práctica declarada e instalada en el establecimiento de manera oficial y formal, compartida y consensuada en espacios formales de reunión, como son reflexiones pedagógicas, reunión de coordinadores académicos, reuniones de Departamento y Reuniones de Coordinación. Todos los espacios señalados constituyen canales formales de información, toma de acuerdo y evaluación de procesos que se desarrollan en el establecimiento. De este modo, la Supervisión Pedagógica resulta ser un espacio profesional para compartir y revisar las prácticas pedagógicas, principalmente de aula, con instrumentos conocidos, consensuados y procesos de retroalimentación cuyo foco y objetivo está en buscar la mejora continua de la acción docente y su impacto positivo en los aprendizajes de los/as estudiantes.
- b. Planificación Curricular. Es la instancia donde se aborda la propuesta Ministerial a objeto de adecuar el trabajo conforme nuestro PEI, PME, sellos institucionales, entre otros. La Planificación Curricular es la metodología utilizada, propuesta por la Dirección, la que se traduce en las propuestas curriculares de planificación de cada docente. Fundamental rol cumple cada coordinador pedagógico, quien levanta necesidades, las comunica y las guía de modo de dar cumplimiento a los

requerimientos Ministeriales, pero sin dejar de lado nuestro propio contexto. Cabe señalar, que este proceso es ordenado, calendarizado y de conocimiento público para nuestra comunidad educativa.

- c. Investigación Pedagógica. La investigación pedagógica recae en la Vicerrectoría Académica. El objetivo en esta área es mantener al colegio actualizado en las principales experiencias de aprendizaje exitoso a nivel nacional e internacional, evaluando si su puesta en práctica en nuestro colegio es adecuada y generar valor al aprendizaje a los/as estudiantes.
- d. Perfeccionamiento Docente. Es el espacio formal de trabajo de las educadoras. Consiste en la búsqueda de espacios de mejoramiento que pasa por la detección de las necesidades profesionales, instalándose como prioridad y ejecutando a partir de ella, calendarios de cursos, talleres, charlas o perfeccionamientos tendientes a entregar a las/os profesionales docentes más y mejores herramientas para el desarrollo de su trabajo con los/as estudiantes.
- e. Orientación Educacional y Vocacional. Nuestro colegio se propone como objetivo desarrollar y fortalecer en los estudiantes el eje gestión escolar, relacionado con técnicas y hábitos de estudios y el eje desarrollo personal, autoconocimiento, autoestima, afectividad y sexualidad y discernimiento vocacional, junto con fortalecer la toma de decisiones en el área académica.
- f. Evaluación del aprendizaje: La evaluación del aprendizaje está, en primer lugar, en manos de las/os Educadoras, como también a cargo de la Coordinación Académica del Ciclo.

Artículo 41. El RICE de educación básica y enseñanza media se aplicará De manera supletoria al presente Reglamento, en todo aquello que se ajuste a su aplicación conforme a la legislación vigente Cualquier situación no contemplada en este reglamento, y sus protocolos anexos, será resuelta por la Dirección del Colegio, con previa consulta al Comité para la Buena Convivencia Escolar.

PROTOCOLO DE ACTUACIÓN FRENTE A LA DETECCIÓN DE SITUACIONES DE VULNERACIÓN DE DERECHOS DE ESTUDIANTES

En cumplimiento a lo dispuesto en la Constitución Política de la República, D.F.L. N° 2 de 2009 del Ministerio de Educación, tratados internacionales sobre Derechos Humanos ratificados por Chile y a la normativa educacional el objetivo del presente protocolo es establecer el modo de accionar de nuestro establecimiento, ante la presunción y/o detección de situaciones de vulnerabilidad de los derechos del niño, niña y adolescente.

En este contexto, el colegio deberá:

1. Cualquier miembro de la comunidad educativa, que sea víctima o presuma, detecte o conozca alguna situación que pudiere implicar maltrato o vulneración de derechos de algún estudiante, deberá comunicarlo por escrito al Encargado de Convivencia Escolar.
2. El Encargado de Convivencia Escolar, dentro de los 2 días hábiles siguientes, deberá investigar por sí mismo, o a través de la persona que designe, los hechos denunciados.

En el contexto de los hechos concretos, deberá designar a un profesional del establecimiento, ya sea el orientador, UTP, Inspectoría General o Psicólogo para que adopte las medidas de protección, formativas, psicosociales o pedagógicas en favor del estudiante afectado. Se aplicarán las medidas siguientes:

- a) Diálogo personal y/o grupal pedagógico y correctivo: Consiste en un diálogo que busca hacer reflexionar al estudiante respecto de actitudes y/o acciones realizadas y que atenten contra la buena convivencia escolar. Procede cuando el estudiante manifiesta actitudes o conductas que perturban el ambiente de aprendizaje, las relaciones humanas o no respeta las normas establecidas.
- b) Citación de apoderados para su conocimiento y solicitud de trabajo en conjunto: Cuando la falta en que ha incurrido el estudiante requiere de un trabajo de apoyo en conjunto entre el establecimiento y su familia, se citará al apoderado con el objetivo de informar de las faltas cometidas por el estudiante, conocer los antecedentes que pueda aportar la familia y tomar

acuerdos respecto de las medidas a favor del estudiante que deberán aplicarse tanto en su hogar como en el establecimiento.

- c) Medidas de reparación del daño causado: Cuando producto de la falta cometida por un estudiante, éste haya causado daño a otro miembro de la comunidad educativa, se le guiará para que luego del proceso de reflexión necesario realice acciones que busquen reparar el daño causado. De esta forma las medidas reparatorias consideran gestos y acciones que el estudiante responsable puede tener con la persona agredida y que acompañan el reconocimiento de haber infringido un daño. Estas acciones deben restituir el daño causado y surgir del diálogo, del acuerdo y de la toma de conciencia del daño ocasionado, no de una imposición externa, ya que perdería el carácter formativo. Las medidas de reparación pueden ir desde las disculpas privadas, públicas, la restitución de un bien, la devolución de un bien y otras, siempre manteniendo el principio de proporcionalidad con el daño causado. En la resolución, se deberá especificar las medidas de reparación adoptadas a favor del afectado, si hay mérito para ello, así como la forma en que se supervisará su efectivo cumplimiento.
- d) Servicios en beneficio de la comunidad: Cuando producto de la falta cometida por un estudiante, éste haya causado daño a la comunidad educativa, se le guiará para que luego del proceso de reflexión necesario realice acciones que busquen reparar el daño causado a través de su esfuerzo personal. Estas acciones deberán restituir el daño causado y surgir del diálogo, del acuerdo y de la toma de conciencia del daño ocasionado, no de una imposición externa, porque perderían el carácter formativo. Implican la prestación de un servicio a favor de la comunidad que ha sido dañada, manteniendo la proporcionalidad con el daño causado. Estos servicios pueden consistir en ordenar o limpiar algún espacio del establecimiento como patios, pasillos, gimnasio, comedor de estudiantes, sala; mantener el jardín, ayudar en el recreo a cuidar a los estudiantes de menor edad, ordenar materiales en la biblioteca, laboratorios, ser ayudante de un profesor en la realización de una o más clases, según sus aptitudes, clasificar textos en biblioteca según su contenido, apoyar a estudiantes menores en sus tareas, entre otros.
- e) Toma de conciencia de los efectos causados por su conducta. Mediante la presentación de un ensayo a los integrantes de la comunidad educativa sobre el tema en cuestión.
- f) Talleres con estudiantes: Corresponde a acciones realizadas por el Equipo psicosocial o multidisciplinario del establecimiento, donde en forma grupal se traten temas que busquen enseñar a los estudiantes herramientas para enfrentar en forma adecuada situaciones que estén viviendo a nivel de curso y que puedan afectar la buena convivencia escolar. A modo ejemplar se pueden señalar en este sentido talleres para el abordaje pacífico de la resolución de conflictos, control de impulsos, tolerancia a la frustración, respeto a la diversidad, entre otros.
- g) Talleres con padres, madres y/o apoderados(as): Corresponde a acciones realizadas por el Equipo psicosocial o multidisciplinario del establecimiento, donde en forma grupal se traten temas que busquen enseñar a los padres, madres y/o apoderados(as) herramientas para apoyar y enseñar la buena convivencia escolar desde el hogar. A modo ejemplar se pueden señalar en este sentido talleres parentales para desarrollar en los estudiantes el respeto, responsabilidad, resolución pacífica de conflictos, autonomía, entre otros.
- h) Derivación al equipo psicosocial o multidisciplinario: Una vez aplicadas las medidas pedagógicas de diálogo, ya sea personal o grupal y citación a apoderados y existiendo aún una necesidad por parte del estudiante de apoyo, entonces los profesores acompañantes y/o de asignatura podrán derivar al estudiante para que sea apoyado por el Equipo psicosocial, quienes abordarán la situación del estudiante a partir de un diagnóstico y posterior plan de acción que contenga las gestiones que se estimen necesarias para apoyarle en su aprendizaje social. De esta forma se espera que el estudiante adquiera herramientas que le permitan relacionarse con su entorno en base al respeto y aportando a la sana convivencia escolar.
- i) Derivación a redes de apoyo externas: Cuando corresponda, el equipo de convivencia escolar previa información a la Dirección, podrá derivar los antecedentes del estudiante a redes externas de apoyo, tales como oficinas comunales de protección de derechos (OPD), Tribunales de Familia, CESFAM, entre otros similares. Todas las derivaciones a redes externas serán monitoreadas desde el Equipo psicosocial a objeto de apoyar desde el entorno escolar las acciones que se estén aplicando a favor del estudiante.

- j) Solicitud a los padres, madres y/o apoderados(as) de atención de especialistas: Sin perjuicio de las propias acciones que el establecimiento esté en condiciones de realizar a favor del estudiante en forma interna y de aquellas que pueda solicitar a redes externas, estudiante y su apoderado. Esta medida deberá contar con el consentimiento de apoderado/a

Estas medidas pueden ser ejecutadas por: a. Profesor acompañante, asignatura y/o Educador Diferencial; b. Inspector General; c. Encargado de Convivencia Escolar; d. Psicólogo. En algunas ocasiones estas estrategias necesitan ser realizadas por equipos multidisciplinarios. En otras oportunidades deben ser solicitadas a instituciones externas al establecimiento como redes de apoyo, consultorios de salud, OPD u otros.

El Encargado de Convivencia Escolar deberá hacer seguimiento del caso derivado y deberá informar a Dirección del estado de avance de la denuncia.

En todo momento se deberá:

- a) Tratar a el/la niño/a o adolescente con respeto y dignidad.
- b) Brindar confianza y seguridad, manteniendo la calma y no refiriendo desaprobación alguna, ni verbal ni gestual. El establecimiento asegurará en todo momento la intimidad e identidad del estudiante afectado, resguardando no exponer, en ningún caso, su experiencia frente a la comunidad educativa
- c) No interrogar causando menoscabo al estudiante.
- d) No enfrentar al estudiante con la persona involucrada y que eventualmente le está menoscabando los derechos.

En el evento que exista una situación de flagrancia, el Director o quien éste designe deberá proceder de acuerdo a lo indicado en el número 4 siguiente.

3. En un plazo no superior a 6 días hábiles el profesional que sea designado, deberá concluir la investigación que tiene por objeto conocer en detalle los antecedentes

Se deberá registrar la información recopilada.

Por su parte, deberá citar a los padres de la víctima para explicar la situación ocurrida, quienes deberán firmar el acta correspondiente. La citación se realizará dentro de tercero día contado desde el término de la investigación.

Se deberá citar a los padres o tutores legales aun cuando la vulneración de derechos se haya producido en el núcleo familiar.

Si la situación se refiere al caso de algún estudiante que haya sido víctima de vulneración de derechos por algún funcionario, cualquiera sea la posición que ostente en el Colegio, se realizará un acompañamiento temporal por otro funcionario del establecimiento o se le asignarán funciones que no involucren contacto con los estudiantes.

4. Una vez concluida la investigación, y en un plazo no superior a los 3 días hábiles, el Director/a, deberá derivar los antecedentes a instituciones externas, tales como OPD, Carabineros de Chile, Fiscalía y /o Tribunales de Familias. El Director deberá informar dentro de las 24 horas siguientes al término de la investigación o desde que toma conocimiento de un hecho delictual. Sin perjuicio de lo anterior, ante la ocurrencia de hechos que, por acción u omisión, sean constitutivos de delito y afecten a uno o a más miembros de la comunidad educativa (directivos, docentes, asistentes de la educación, padres y/o apoderados y estudiantes), lo funcionarios del colegio deberán denunciar ante Carabineros de Chile, Policía de Investigaciones, las Fiscalías del Ministerio Público o los tribunales competentes, dentro del plazo de 24 horas desde que se tome conocimiento del hecho, sin perjuicio de lo dispuesto en los artículos 175 letra e) y 176 del Código Procesal Penal.

Lo anterior, sí los hechos específicos del caso así lo ameritan.

El Colegio deberá estar informado sobre las acciones que lleven a cabo las instituciones con el fin de poder realizar acompañamiento y apoyo.

5. Es deber del equipo directivo y del denunciante mantener la confidencialidad de la intervención e identidad del niño, en resguardo del mismo.
6. Una vez concluido el proceso de investigación, se procederá a aplicar las sanciones, medidas reparatorias y formativas que se estimen justas y adecuadas de acuerdo a lo dispuesto en el Reglamento Interno de Convivencia Escolar, en el evento que de acuerdo a los hechos investigados así se amerite, según las normas establecidas en el Reglamento Interno.
7. Como medidas o acciones que involucren a las madres, padres y/o apoderados de los estudiantes afectados, el establecimiento deberá realizar con ellos, reuniones, entrevistas, seguimiento, entre otras, todas ellas consensuadas con la familia. Además se deberán establecer plazos para el cumplimiento de estas medidas.
8. Como medida de resguardo, el establecimiento asegurará que el estudiante afectado estará siempre acompañado, permitiendo el ingreso de sus padres en caso de ser necesario y siempre y cuando un profesional así lo determine.
9. Cuando existan adultos involucrados en los hechos el establecimiento aplicará las siguientes medidas:
 - Mientras dure el proceso de investigación si el presunto agresor es el profesor/a jefe y/o de asignatura, se realizará un acompañamiento en el aula en las clases que imparte el aludido, por medio del encargado de convivencia escolar y/o por algún miembro del equipo Directivo, con el propósito de resguardar a la presunta víctima.
 - En el caso de que el presunto agresor sea un funcionario del centro educativo, distinto a los mencionados en el numeral anterior, éste podrá ser cambiado en sus funciones, destinándolo a otras funciones en el establecimiento educacional, mientras dure el proceso y de acuerdo a la gravedad de los hechos hasta la resolución del conflicto donde se aplicarán las medidas reparatorias pertinentes.

En dicho momento se deberá citar a los apoderados para comunicarles el resultado de la investigación, quienes podrán presentar sus descargos y/o apelaciones en los plazos señalados en el del Reglamento Interno.

El medio oficial de comunicación del establecimiento educacional y el apoderado será la agenda de comunicaciones. Sin perjuicio de ello, las notificaciones se harán por escrito, y podrán ser dirigidas al correo electrónico que indique el padre, madre o apoderado al momento de la matrícula del niño o niña. La comunicación siempre deberá ser hecha a través de un oficio formal, guardándose copia en el establecimiento.

PROTOCOLO DE ACTUACIÓN DE PREVENCIÓN Y ACCIÓN EN CASO DE MALTRATO INFANTIL O ABUSO SEXUAL INFANTIL

I.- Introducción

Todos los integrantes de nuestra Comunidad educativa tienen el derecho y el deber a desarrollarse en un ambiente de respeto y de dignidad de la persona, es fundamental privilegiar, promover y asegurar una sana convivencia escolar y una formación integral para construirla.

Atendiendo a la Normativa emanada de Mineduc y de la Superintendencia de Educación nuestro establecimiento ha construido el siguiente protocolo para adoptar medidas y procedimientos frente a un presunto abuso sexual y maltrato infantil, como también medidas relacionadas con la prevención y el resguardo de nuestros estudiantes.

II.- Principios y criterios de actuación en caso de abusos sexuales.

- Actuar siempre garantizando el interés superior del menor y protegiendo sus derechos como víctima.
- Actuar de manera seria y responsable frente a la denuncia
- Tomar en serio la sospecha.

- Intervenir de manera coordinada, siguiendo pautas compartidas y mutuamente aceptadas como válidas.
- Prestar atención de forma inmediata y ágil, evitando demoras en la intervención y siempre y cuando sea posible desde los servicios e instituciones más próximos.
- Asegurarse que la posible víctima no pase momentos en soledad con la persona que se sospecha es el abusador o abusadora.
- Poner especial atención a los procesos de detección y comunicación de las situaciones de abuso sexual o maltrato, por lo que es esencial la implicación y la intervención de los profesionales que trabajan en primera línea. Una vez detectado el caso, se deberá asegurar la protección y el seguimiento posterior del niño.
- Buscar la intervención mínima necesaria, evitando el maltrato generado por la reiteración de actuaciones o su práctica en condiciones poco adecuadas.
- No preguntar detalles ni profundizar en el relato del niño, niña o adolescente, recogiendo sólo lo que este verbalice espontáneamente, sin intentar que compruebe que la sospecha es cierta. Es fundamental respetar su silencio.
- Demostrarle al niño, niña o adolescente que tiene o puede contar con un adulto protector que estará junto a él o ella ante todo lo que ocurra.
- Buscar ayuda profesional especializada que permita trabajar la sospecha de abuso sexual o maltrato.
- Propiciar una conversación privada y directa.

III. Indicadores para la detección del maltrato y el abuso sexual infantil:

No es fácil establecer indicadores que permitan detectar el maltrato y el abuso sexual infantil dado que, por lo general, un indicador no es determinante por sí solo o puede deberse a múltiples situaciones que no necesariamente se relacionan con una situación abusiva. En términos generales, un adulto detecta una situación de maltrato y/o abuso, cuando se produce al menos una de las siguientes situaciones:

- El propio niño o adolescente le revela que está siendo o ha sido víctima de maltrato, abuso sexual o de otra situación abusiva.
- Un tercero (algún compañero del niño afectado, otro adulto) le cuenta que un niño o adolescente determinado está siendo o ha sido víctima de maltrato, abuso sexual u otra situación abusiva.
- El adulto nota señales que le indican que algo está sucediendo con un niño o adolescente en particular, es decir, identifica conductas que no evidenciaba anteriormente, o nota un cambio en su comportamiento, en sus hábitos o formas de relacionarse con los demás.
- Es importante estar alerta a las señales que indiquen o generen sospechas de alguna situación de maltrato o abuso; principalmente, los cambios significativos en diferentes áreas del comportamiento deben ser tomados en cuenta como posibles indicadores que requieren especial atención. No obstante, no se debe generar pánico, ya que un cambio en la conducta no significa necesariamente que el niño sea víctima de maltrato o abuso, por ello se hace necesario que los profesores conozcan a sus estudiantes y evalúen el contexto en el que se presentan los posibles indicadores, de manera de poder advertir estas señales.
- El colegio debe considerar todo indicio relativo a un presunto acoso o abuso sexual a menores, quedando constancia por escrito bajo firma responsable del denunciante.

IV. Medidas adoptadas por el colegio para prevenir el abuso sexual y maltrato infantil.

- a) Selección del Personal:
 - Solicitar certificados de antecedentes vigentes a todos sus funcionarios, especialmente antes de realizar contrataciones.
 - Revisar el registro nacional de inhabilidad para trabajar con menores de edad, especialmente antes de contratar a una persona.
Informar al personal que:
 - Ante una situación de abuso sexual o maltrato se efectuarán las denuncias ante los organismos correspondientes, prestándole toda la colaboración necesaria para los fines de la investigación.
- b) Procedimientos internos:

En baños y enfermería:

- El aseo de los baños será realizado por auxiliares en horarios en que no hay estudiantes en uso de los mismos.
- Está prohibido que el personal del colegio ingrese a los baños de los estudiantes cuando éstos están dentro, a menos que detecten algún peligro, tales como humo, fuego, inundación o que vea desde afuera que se está produciendo algún desorden, pelea o se están rompiendo las instalaciones de los baños. En todas las anteriores, deberá llamar a otro adulto para respaldarlo.
- En caso de que un estudiante se moje, ensucie o le ocurra cualquier cosa que obligue al cambio de ropa, el apoderado será comunicado para que concurra personalmente al establecimiento
- En el caso de accidentes, el personal está autorizado en una emergencia a sacar prendas al estudiante, idealmente en presencia de otra persona que trabaje en el colegio, de no suceder esto, el accidente, lesión u otro debe ser justificado para tomar esa acción por ejemplo quemaduras, heridas sangrientas.

Con los estudiantes:

- Los profesores, personal auxiliar y administrativo deben evitar muestras de afecto innecesarias hacia los niños, que puedan ser mal interpretadas.
- Las entrevistas con alumnas/os deben ser realizadas en espacios abiertos o en oficinas que tengan visibilidad desde el exterior.
- En los períodos de cada recreo se establecen turnos en el patio realizados por paradocentes.
- Al término o al inicio de las clases, los profesores procurarán no estar a solas con un estudiante en el interior de la sala de clases, como una forma de evitar malos entendidos.
- El personal del establecimiento no podrá realizar actividades fuera del establecimiento con estudiantes que no correspondan a instancias oficiales de la institución.

c) Procedimientos para enfrentar el problema:

Frente a una sospecha de abuso sexual o maltrato por una persona externa al colegio:

- La persona que tiene indicios de sospecha de abuso sexual o maltrato debe informar al Encargado de Convivencia Escolar o cualquier funcionario del establecimiento, de manera inmediata. El funcionario deberá informar de manera inmediata al encargado de convivencia escolar
- El Encargado de Convivencia Escolar, en coordinación con la psicóloga, recaba información relevante desde las personas que tienen relación directa con el menor (profesor jefe, profesores de asignatura, otros profesionales del establecimiento) y del menor mismo, según corresponda, dentro del plazo de 5 días hábiles.
- En caso que la sospecha no implique familiares directos, se cita al apoderado del menor para una entrevista con la finalidad de conocer su situación familiar, que pueda relacionarse con las señales observadas, dentro del plazo de 5 días terminadas las entrevistas.
- Se clarifican las sospechas con la información recabada:

a) Si se descarta la ocurrencia de abuso sexual o maltrato:

- Se realiza seguimiento al menor y se analiza, en compañía de los padres la posible derivación a un especialista, sí corresponde.

b) En caso de contar con sospecha fundada se realizará lo siguiente:

- Se cita, dentro de las 24 horas siguientes, adulto responsable para comunicarle la situación ocurrida.
- Se le informa que es responsabilidad de él/ella hacer la denuncia en Carabineros, Fiscalía, Policía de Investigaciones (PDI) o Servicio Médico Legal (SML) en caso de violación, no obstante, la Dirección le ofrece al adulto poder acompañarlos en ese mismo momento a realizar la denuncia.
- En caso de querer ir ellos solos, se les da plazo hasta la mañana del día siguiente (8:00 am), para demostrar que realizó la denuncia. Se le explica al adulto que en caso de no querer proceder o de no certificar la denuncia, el colegio procederá a realizarla según el plazo señalado en el Reglamento Interno.
- De la situación de comunicación al adulto responsable del menor, como de los pasos que este dará, quedará registro y firma en documento ad-hoc.

c) Si no se lleva a cabo la denuncia por parte del adulto responsable:

- Dirección se dirige a hacer la denuncia a: Carabineros, Fiscalía, Policía de Investigaciones, ese mismo día.

Frente a una certeza de abuso sexual o maltrato por un funcionario del colegio y que los hechos configuran un posible delito:

- Citación de los padres de la víctima para explicar la situación ocurrida, dentro de las 24 horas desde que se tuvo conocimiento del hecho.
- Dirección del colegio realiza la denuncia del caso a las autoridades correspondientes: Carabineros, Policía de Investigaciones, Fiscalía, según el plazo señalado en el Reglamento Interno.
- Se podrá cambiar las funciones del trabajador.
- Se activan acciones inmediatas de protección de la integridad del menor: no dejarlo solo, evitar la re-victimización procurando no tocar el tema del abuso o maltrato, mantener la cercanía con la persona a quien el niño se confió, mantener la máxima discreción y delicadeza con él, acompañamiento psicoemocional.
- Se resguarda la identidad del menor ante la comunidad educativa y los medios de comunicación.

Si el caso de abuso se sospecha que ocurre al interior del grupo familiar y es conocido por un miembro de la Comunidad Educativa, se tomarán las medidas necesarias establecidas en numeral I de este . En caso de contar con los antecedentes necesarios, se procederá a la denuncia inmediata a las autoridades respectivas, de acuerdo al plazo indicado en el RICE.

Frente a la sospecha de agresión en la esfera sexual entre estudiantes. El presente protocolo I. establece los siguientes procedimientos:

- La persona que ha recibido el relato o que ha sido testigo del hecho debe comunicarlo al Director o al Encargado de Convivencia Escolar.
- Una vez registrada la denuncia, se activarán acciones inmediatas de protección de la integridad del menor: no dejarlo solo, evitar la re-victimización, mantener la cercanía con la persona a quien el niño se confió, mantener la máxima discreción y delicadeza con él, acompañamiento psicosocial.
- El Director, el Encargado de Convivencia Escolar y los profesionales competentes del establecimiento, procederán a entrevistar, por separado y simultáneamente, al o los/las estudiantes involucradas/os, de manera de recabar la mayor cantidad de antecedentes que permitan corroborar o descartar la sospecha. Las entrevistas se realizarán a más tardar dentro de 3 días de recibida la denuncia
- En todos los procesos se debe resguardar la identidad de todos los estudiantes, sin importar la condición en que participan, ya sean activos, espectadores, etc.
- También con estos estudiantes se procederá con las medidas de protección definidas anteriormente.
- Se citará a todos los apoderados/as de los alumnos(as) involucrados, de manera separada, para comunicarles sobre el procedimiento y la información obtenida. La entrevista de los apoderados se desarrollará dentro de 5 días hábiles contados desde el término de las entrevistas de los y las estudiantes involucradas.
- Como medida de protección, y mientras se recaban los antecedentes, se les propondrá a los apoderados de los estudiantes involucrados, suspender la asistencia a clases de manera excepcional, contando con el acuerdo de los padres, madres y/o apoderados. Esta medida será cautelar y en ningún caso será considerada como sanción anticipada.
- En caso que corresponda se aplicarán las medidas pedagógicas, reparatorias, de apoyo pedagógico o psicosocial, señaladas en el Reglamento Interno.

En caso de comprobarse el abuso, se citará al estudiante y apoderado a entrevista con el Director, quien deberá informarle el procedimiento seguido y la sanción y/o acuerdo correspondiente, en base a lo estipulado en el Reglamento de Convivencia. Este procedimiento debe quedar registrado por escrito, y con las firmas de los presentes en dicha reunión. Una vez informados los involucrados en el hecho, se seguirán los siguientes pasos:

- El Director, junto con el Encargado de Convivencia Escolar y el profesor/a jefe, clarifican en los cursos correspondientes de los estudiantes/as involucrados, la información de los hechos e informan sobre procedimientos a seguir.
- El equipo directivo o a quienes éste designe, elaborará un plan de contención y acompañamiento a los estudiantes afectados.
- En el evento que el abuso tenga características de delito, el cual será definido con las asesorías necesarias y conforme al Código Penal de la República de Chile, se deberá hacer la denuncia por parte de la Dirección ante los organismos públicos competentes.

- En todo caso, si la situación lo amerita, se derivará a las víctimas del hecho a instancias externas de evaluación o apoyo, sugiriéndose el apoyo profesional a los afectados, a través de médicos especialistas, terapias de reparación psicosocial, programas de apoyo a las competencias parentales, programas de representación jurídica, entre otros

V- Derivación a instancias externas de evaluación o apoyo:

Se sugerirá apoyo profesional a los afectados a través médicos especialistas, terapias de reparación psicosocial, programas de apoyo a las competencias parentales, programas de representación jurídica, OPD, Tribunales de Familia, entre otros.

VI. Seguimiento:

Son aquellas acciones que permiten conocer la evolución de la situación de sospecha de abuso pesquisada, a través de llamados telefónicos, entrevistas, comunicación con profesionales externos, entre otros.

En aquellos casos que efectivamente sean denunciados, se realizará seguimiento en un máximo de 5 días hábiles con el estudiante, con el fin de contener e indagar en las repercusiones del proceso de denuncia.

Sin perjuicio de lo señalado recientemente, ante la ocurrencia de hechos que, por acción u omisión, sean constitutivos de delito y afecten a uno o a más miembros de la comunidad educativa (directivos, docentes, asistentes de la educación, padres y/o apoderados y estudiantes), los funcionarios del colegio deberán denunciar ante Carabineros de Chile, Policía de Investigaciones, las Fiscalías del Ministerio Público o los tribunales competentes, dentro del plazo de 24 horas desde que se tome conocimiento del hecho, sin perjuicio de lo dispuesto en los artículos 175 letra e) y 176 del Código Procesal Penal.

Esta acción la debe llevar a cabo la persona que observa el delito, apoyado por el Encargado(a) de Convivencia Escolar o la Dirección del centro educativo.

NOTA: El acta deberá ser firmada por estudiantes y apoderados si correspondiere. Sin perjuicio de ello si él o la entrevistada manifestara su intención de no desear firmar el acta, bastará la constancia del funcionario que efectuó la entrevista como constatación.

El o la funcionaria que redacten el acta tendrán la calidad de ministro de fe, solo en aquello que se manifestó en la entrevista

PROTOCOLO FRENTE AL ACOSO ESCOLAR (BULLYING) Y MALTRATO ESCOLAR

El hostigamiento o bullying es uno de los tantos comportamientos violentos que se genera en el área escolar, denominado también como intimidación, acoso u hostigamiento entre pares, siendo la amenaza sistemática que un/a estudiante, o un grupo de ellos/as, realiza a otro/a estudiante hombre o mujer.

De acuerdo a la legislación vigente “*Se entenderá por acoso escolar toda acción u omisión constitutiva de agresión u hostigamiento reiterado, realizada fuera o dentro del establecimiento educacional por estudiantes que, en forma individual o colectiva, atenten en contra de otro/a estudiante, valiéndose para ello de una situación de superioridad o de indefensión del/la estudiante afectado/a, que provoque en este último, maltrato, humillación o fundado temor de verse expuesto a un mal de carácter grave, ya sea por medios tecnológicos o cualquier otro medio, tomando en cuenta su edad y condición*”.

La mayoría de estas situaciones ocurren preferentemente cuando los profesores, padres, madres y adultos no están presentes, en el recreo, cambio de hora, a la salida del colegio, baños, chats, entre otros. En este sentido, se hace relevante identificarlo adecuadamente para intervenir de manera oportuna.

En el establecimiento se establece el siguiente protocolo ante la concurrencia de un posible acoso escolar o bullying, ya sea entre estudiantes y/o entre personas que detentan una posición de poder y un (a) estudiante (s) o un caso de agresión de un estudiante.

1. Medidas preventivas para el acoso escolar (Bullying) Responsabilidades

La encargada de Convivencia y psicólogas educacionales de cada ciclo, lideran acciones en relación a la prevención y resolución de situaciones de hostigamiento entre pares. Este trabajo se realiza junto al Equipo de Convivencia, estudiantes, docentes y familia.

Gestión preventiva

La encargada de Convivencia Escolar, en compañía de, Directora e Inspectora.

Dentro de la institución se promueven y generan acciones como:

- Actividades que faciliten la existencia de una buena convivencia escolar.
- Existe un Reglamento Interno y Normas de Convivencia establecido, claro y conocido por todos y todas los y las estudiantes.
- Colabora en la creación de Comunidades de curso: Cada curso establece sus Normas de Convivencia y Metas y Objetivos a trabajar durante el año, los cuales son revisados al fin de cada semestre, realizándose Jornadas de Convivencia y Jornadas de Metas y Objetivos, programadas cada año en el establecimiento de manera simultánea en cada curso.
- Desarrollo de Unidades de Orientación y Formación Valórica desde Educación Inicial hasta 4º Medio.
- Habilidades socio-afectivas, cuyo objetivo es desarrollar habilidades interpersonales, que permiten establecer y fortalecer los vínculos con otros.
- Formación Ciudadana, la cual busca guiar la formación ético-cívica de nuestros estudiantes, a través del desarrollo de actitudes de aceptación de la diversidad, respeto por las diferentes opiniones, tolerancia, entre otras.
- Utilización y aplicación del Modelo de Resolución de Conflictos compartido con la Comunidad Educativa.
- Se socializa con los y las estudiantes a través de comunicados del espacio de orientación y Formación Valórica, los procedimientos frente a situaciones de violencia y Bullying.
- Evaluación del clima de aula a través de Focus Group y/o Sociogramas, en las Jornadas de Convivencia.
- Derivación a especialista, en caso de observarse conductas que obstaculicen el establecimiento de relaciones interpersonales armónicas entre pares.
- Seguimiento y evaluación de integración de estudiantes nuevos al grupo curso.
- Realiza entrevista a las familias: Los padres, las madres y apoderados/as tienen la posibilidad de plantear sus dudas e inquietudes, por conductos regulares claros, expeditos, simples y que son conocidos por todos. Además, el colegio promueve que las familias de los estudiantes mantengan una actitud receptiva con las sugerencias, preocupaciones, dudas e inquietudes que el colegio tenga sobre el o la estudiante.
- Actividades de formación para padres y madres en reunión de apoderados, para facilitar la detección y manejo de situaciones de Bullying u hostigamiento.
- Capacitación constante a docentes para la detección y manejo de situaciones de Bullying.
- Permanente observación de clases por el Equipo Directivo y Coordinadores/as Pedagógicos/as del establecimiento.
- Estudios de casos individuales y de grupos cursos en espacio de Reflexión pedagógica.
- Durante los recreos los y las estudiantes están acompañados/as por Educadoras , de modo que siempre exista resguardo de la seguridad de los y las estudiantes.

PROTOCOLO DE ACCIÓN POR MALTRATO ENTRE ESTUDIANTES Y/O ENTRE PERSONA QUE DETENTE UNA POSICIÓN DE PODER Y UN ESTUDIANTE Y DEMÁS MIEMBROS DE LA COMUNIDAD EDUCATIVA.

1. Consideraciones generales

El acoso es un tipo de agresión o maltrato que puede ser virtual o presencial, psicológico o físico, pero que tiene la característica que es reiterado en el tiempo lo que lo diferencia de una situación de maltrato o agresión que ocurre de manera aislada o no habitual.

2. Protocolo

Ocurrido o conocido al interior o fuera del establecimiento educacional una situación de acoso y maltrato escolar o bullying, cyberbullying, ya sea en términos físicos, psicológicos, cibernéticos, acoso, bullying, matonaje, hostigamiento u otros, tal como se ha definido previamente en este documento, por cualquier medio definidos en el Reglamento, se deberá proceder de la siguiente manera:

Se aplicará el mismo procedimiento señalado en protocolos anteriores:

- Etapa de recopilación de antecedentes
- Etapa de resolución
- Etapa de impugnación
- Plazos
- Notificaciones
- Citación a la familia
- Apelación

Artículo 1: Comunicación de la situación de acoso o maltrato: La denuncia de cualquier hecho de maltrato o acoso escolar deberá ser presentada a la Encargada de Convivencia Escolar del Colegio, quien dejará registro escrito de la denuncia.

1. Una vez efectuada la denuncia a la encargada de Convivencia o a quien éste designe, citará a entrevista a quienes estime pertinente de acuerdo a los hechos. Este procedimiento tiene por objetivo:
 - a. Conocer en detalle los antecedentes sobre el hecho.
 - b. Registrar la información entregada.
 - c. Informar sobre el procedimiento y plazos que se aplicarán.
 - d. Levantar un acta con la información relevante y acuerdos si los hubiere, que será firmada por los comparecientes.
2. Posteriormente al proceso antes señalado se podrá citar a los padres de la víctima (s) y victimario/a (s) para explicar la situación ocurrida.
3. Si la situación se refiere al caso de algún estudiante que haya sido víctima de maltrato por algún profesional de la educación o funcionario, cualquiera sea la posición que ostente en el Colegio, se realizará un acompañamiento temporal por otro funcionario del establecimiento. El Colegio velará para que el estudiante esté siempre acompañado de un adulto frente al eventual agresor.
4. En el caso que el involucrado sea la Encargada de Convivencia Escolar, el afectado podrá concurrir al/la Directora del Establecimiento, quien llevará a efecto la aplicación del protocolo.

La encargada de Convivencia o a quien se designe, analizará los antecedentes a fin de iniciar la etapa de investigación. Esta situación podrá ser informada por el/la afectado/a, sus padres o cualquier miembro de la comunidad escolar que sea testigo.

Artículo 2: De la investigación de la denuncia:

1. La investigación debe ser realizada en un plazo de 6 días hábiles, prorrogables por el mismo período en el evento de que los hechos lo ameriten, contados desde el día en que se realiza la denuncia. En caso de prórroga, se deberá dejar constancia del fundamento de la misma, por la persona encargada de la investigación. El fin de la investigación es el permitir al encargado de convivencia o a quien éste designe conocer la versión de los distintos actores involucrados, así como recabar antecedentes que permitan respaldar los hechos y dar oportunidad a todos/as de ser debidamente escuchados/as.

En la investigación de la denuncia se podrán considerar las siguientes acciones:

- a. Entrevista individual con los/las actores involucrados/as (víctimas y supuestos/as agresores/as).
- b. Entrevista grupal con los/las actores involucrados/as (víctimas y supuestos agresores), cuando corresponda de acuerdo a los hechos.
- c. Reunión con los/las apoderados/as (víctimas y supuestos agresores), cuando corresponda de acuerdo a los hechos.
- d. Entrevista a el/la o los/as profesores/as jefes, y otros si corresponde de acuerdo a los hechos.

- e. Entrevista con otros actores de la comunidad escolar que pudieran aportar antecedentes a la investigación, cuando corresponda de acuerdo a los hechos.
- f. Recabar y resguardar las evidencias que pudieran existir, relacionadas con el hecho que se denuncia, las cuales podrán ser utilizadas durante la investigación como medios de prueba y análisis con los actores involucrados.
- g. En el caso de que el/la presunto/a agresor/a sea el profesor/a jefe y/o de asignatura, el encargado de convivencia escolar y/o algún miembro del equipo directivo acompañará al aludido en las clases que imparte con el propósito de resguardar a la presunta víctima, mientras dure el proceso de investigación.
- h. En el caso de que el presunto agresor sea un funcionario del colegio, distinto a los mencionados en la letra g) anterior, éste podrá ser cambiado en sus funciones, destinando a realizar otras funciones en el establecimiento educacional, mientras dure el proceso y de acuerdo a la gravedad de los hechos hasta la resolución del conflicto donde se aplicarán las medidas reparatorias pertinentes.

3. Una vez concluido el proceso de investigación, el profesional a cargo de llevar a cabo la investigación tendrá un plazo de 3 días hábiles para elaborar un informe, el que deberá ser puesto en conocimiento de/al estudiante y padres, madre o apoderado/a junto a la decisión adoptada. Luego, en caso que corresponda, se procederá a aplicar las siguientes medidas pedagógicas, psicosociales:

- i. Derivación con el encargado de convivencia escolar.
- ii. Derivación a orientación y/o psicología.
- iii. Derivación profesional externa en caso que lo requiera.
- iv. Amonestación verbal.
- v. Citación del apoderado
- vi. Cambio de curso.
- vii. Derivación a OPD.

En caso que corresponda se aplicarán las medidas pedagógicas, reparatorias, de apoyo pedagógico o psicosocial, señaladas en el Reglamento Interno.

Si el/la agresor/a es un padre, madre y/o apoderado se aplicarán las medidas contempladas en el Reglamento Interno y se impedirá compartir espacios comunes con el/la estudiante afectado/a. Sin perjuicio de lo anterior, el Director/a, deberá derivar los antecedentes a instituciones externas, tales como OPD, Carabineros de Chile, PDI, Fiscalía y/o Tribunales de Familias. Lo anterior, si los hechos específicos del caso así lo ameritan, dentro del plazo de 24 horas desde que se tome conocimiento del hecho, conforme a lo establecido en el artículo 21 del Reglamento Interno.

4. En el caso que se determine como responsable a un funcionario del establecimiento se procederá a aplicar la sanción de acuerdo a lo dispuesto en el código del trabajo y/o estatuto docente.

En el caso que los conflictos se produzcan entre apoderados; o entre funcionarios y apoderados de nuestra comunidad se procederá de la siguiente manera:

- a) La situación de conflicto deberá ser comunicada por cualquier miembro de la comunidad educativa la Encarga de Convivencia Escolar, es quien determinará si existe la posibilidad de llegar a una pronta solución a través de una instancia de mediación, actuando de forma inmediata. En aquellos casos que no se pueda contactar a la Encargada de Convivencia Escolar se deberá contactar al/la Director/a.
- b) La Encargada de Convivencia Escolar, en el evento que no pueda dar una pronta solución a la problemática procederá a recabar la mayor cantidad de antecedentes posibles.
- c) La Encargada de Convivencia Escolar solicitará la intervención de la Dirección Regional de la Superintendencia de Educación, institución que deberá determinar las necesidades y la manera más efectiva para solucionar los conflictos.
- d) En el evento que las circunstancias así lo ameriten se llevará a efecto la medida de cambio de apoderado, conforme lo estipulado en el Reglamento Interno, o *aplicar la sanción de acuerdo a lo dispuesto en el código del trabajo y/o estatuto docente.*

- e) A objeto de resguardar la integridad física y psíquica de los estudiantes, el establecimiento adoptará las medidas de resguardo, apoyo psicológico y psicosocial, establecidas en los artículos 31 y siguientes del Reglamento Interno.

PROTOCOLO DE ACTUACIÓN EN CASO DE CONFLICTO GRAVE O MALTRATO ENTRE NIÑOS O NIÑAS DE EDUCACIÓN PARVULARIA

1. La Educadora y/o Co educadora, realizarán una primera aproximación de la posible situación de maltrato conversando con los niños o las niñas para conocer los hechos ocurridos y evaluar la gravedad de la situación.
2. Si la falta es de carácter leve la educadora lo resolverá conversando por separado o con todos los niños y las niñas a la vez, generando una instancia formativa y de reflexión, registrándolo en el libro de clases.
3. Si la falta es de carácter grave o gravísima se abordará el conflicto con los involucrados de manera individual por la encargada de Convivencia acompañada por algún integrante del equipo de apoyo del Ciclo o la Directora de Ciclo o la Colaboradora Académica o Profesora Jefe. Se deja registro de esta conversación y los presentes deberán firmarla, generando así una instancia formativa y de reflexión.
4. Se informará a los padres de los niños involucrados a través del Registro de solución de conflictos “Aprendemos a convivir de manera positiva” Y “Nosotros solucionamos nuestros problemas” (ver anexos 1 y 2), para poder trabajar en conjunto sobre la situación ocurrida, e invitándolos a generar un espacio de conversación y reflexión junto a su hijo o hija, para que de esta forma, puedan ir aprendiendo a resolver conflictos de manera sana y positiva.
5. La Dirección de Ciclo, el equipo de apoyo y las educadoras del curso, evaluarán cuando sea necesario reunirse en entrevista con los padres y tomar acciones preventivas, las que podrían incluir el apoyo de algún profesional externo para ayudar al niño o niña a modular su expresión de emociones favoreciendo una resolución de conflictos más positiva.

PROTOCOLO DE ACTUACIÓN EN CASO DE MALTRATO FISICO DE UN NIÑO Y/O NIÑA DE EDUCACIÓN PARVULARIA A UN ADULTO.

1. Si el adulto afectado es un apoderado, deberá acercarse a la Educadora o Co educadora del curso o a la Directora de Ciclo, informando de la situación. Si el adulto afectado es un Funcionario del Colegio debe informar a su Jefe Directo. En ambos casos quedará registrada la situación.
2. La Encargada de Convivencia acompañada por algún integrante del equipo de apoyo del Ciclo o la Directora de Ciclo o la Coodinadora Académica o Profesora Jefe, abordará el conflicto con los involucrados de manera individual.

En primera instancia se buscará realizar una mediación para poder reparar lo sucedido y para establecer acuerdos de convivencia. Se debe dejar registro de esta conversación y los presentes deberán firmarla, generando así una instancia formativa y de reflexión.

Se informará a los padres del niño/a involucrado/a a través del registro de solución de conflictos.

3. Se registra la situación en el libro de clases, el apoderado deberá presentarse a entrevista con la Dirección de Ciclo y profesora jefe, para acordar las acciones que sean necesarias las que podrían incluir el apoyo de algún profesional externo para ayudar al niño o niña a modular su expresión de emociones favoreciendo una resolución de conflictos más positiva.
4. En caso de presentarse una nueva situación de maltrato a una educadora u otro adulto, se citará a los apoderados a entrevista con la Dirección de Ciclo y Vicerrector de Formación u otro integrante del Equipo Directivo.

PROTOCOLO Y PROCEDIMIENTOS EN CASO DE ACCIDENTE ESCOLAR

ANTECEDENTES

La Ley 16774, Art. 3º dispone que estarán protegidos todos (as) los (as) estudiantes de establecimientos fiscales o particulares por los accidentes que sufran con ocasión de sus estudios o de su práctica profesional.

DECRETO SUPREMO Nº 313

Artículo 1º.- Los estudiantes que tengan la calidad de alumnos regulares de establecimientos fiscales o particulares, del nivel de transición de la educación parvularia, de enseñanza básica, media, normal, técnico, agrícola, comercial, industrial, de institutos profesionales, de centros de formación técnica y universitaria, dependientes del estado o reconocidos por éste, quedarán sujetos al seguro escolar contemplado en el artículo 3º de la ley Nº 16.744 por los accidentes que sufran durante sus estudios, o en la realización de su práctica educacional o profesional, en las condiciones y con las modalidades que se establecen en el presente decreto.

ACLARACIONES CONCEPTUALES

- Un accidente escolar es toda lesión que se pueda sufrir a causa o en el desarrollo de actividades escolares, que traiga como consecuencia daño o incapacidad.
- Dentro de esta categoría se consideran también los accidentes que puedan ocurrir en el trayecto desde o hacia el establecimiento.
- En este caso todos los estudiantes, desde Pre-básica a Enseñanza Media, están afectos al derecho al Seguro Escolar.

Los padres y apoderados deben guardar la copia de la denuncia del accidente escolar y toda la documentación médica, ya que en caso que en el futuro surgiera alguna complicación médica producto del accidente escolar, el Seguro Escolar cubre hasta que la persona quede totalmente sana para eventuales futuras atenciones (“Ayuda MINEDUC, atención ciudadana”).

La atención la entregan las postas u hospitales del Servicio de Salud Público en forma gratuita. Si el (la) estudiante se atiende, por cualquier razón, en un establecimiento privado, regirán las condiciones de su plan de salud particular.

Se detalla a continuación los pasos que se siguen al producirse un accidente escolar:

Frente a la ocurrencia de cualquier tipo de accidente escolar, dentro o fuera de la sala, el colegio deberá responder siempre siguiendo el mismo protocolo de actuación.

Pasos para la atención de un accidente escolar.

PASOS	TIPO DE ATENCIÓN	RESPONSABLE
Paso 1	Deberá tomar inicialmente el control de la situación, responsabilidad que no terminará hasta informar de la situación a Convivencia Escolar.	Docente, o funcionario que presencie el accidente.
Paso 2	<p>Evaluar preliminarmente la situación, considerando:</p> <ul style="list-style-type: none"> ✓ Si la lesión es superficial. ✓ Si existió pérdida del conocimiento. ✓ Si existen heridas abiertas. ✓ Si existen dolores internos. <p>Definido ello informará de la situación al Encargada de convivencia escolar del Colegio o autoridad correspondiente y el niño o niña será trasladado a la sala de Primeros auxilios para su evaluación.</p>	Docente, o funcionario que presencie el accidente.
Paso 3	En caso de ser necesario, la Enfermera completará el formulario de accidente escolar, el cual con posterioridad se presentará en el servicio de salud. Si el estudiante no es trasladado a un centro asistencial o cuenta con seguro de salud privado, de acuerdo a los registros del colegio, no se emitirá formulario	Encargada de Primeros Auxilios
Paso 4	Efectuado el diagnóstico por el profesional respectivo, la Encargada de Primeros Auxilios del colegio dará aviso oportuno al padre y/o apoderado	Encargada de Primeros Auxilios
Paso 5	<ul style="list-style-type: none"> ✓ Lesión menor: Se le entrega al apoderado el formulario de accidente escolar para que lleve al menor al centro asistencial que corresponda para que opere el Seguro de Accidente Escolar. 	Padre, madre o Apoderado, apoderada
	<ul style="list-style-type: none"> ✓ Lesión Mayor: Ante sospecha de que pudiese existir una lesión mayor, el funcionario que asistió en primera instancia al estudiante accidentado, asumirá el control de la situación y a continuación concurrirá de inmediato a informar de la situación Encargada de Convivencia Escolar o Secretaria de Ciclo , para que el menor sea trasladado por el establecimiento al centro asistencial que corresponda. 	Funcionario

En el caso que el accidente se produzca en trayecto desde o hacia el colegio, en las inmediaciones de éste, se procederá a informar a secretaría para realizar el traslado del (a) alumno (a) a las dependencias del colegio y actuar de acuerdo al protocolo establecido o, en caso de impedimento de traslado, enviar a un funcionario responsable para que se haga cargo de llamar al servicio asistencial y al apoderado y asegurarse que el (la) accidentado (a) es llevado a un centro médico para su atención.

Tanto en accidentes en el interior, como en el exterior del establecimiento, cuando el (la) alumno(a), transita hacia el colegio o retorna a su hogar, si hay intervención de terceras personas involucradas en la causa, origen o desarrollo de éste, el colegio, mediante acción del Encargado de Convivencia Escolar, cumplirá con lo estipulado en el Artículo 175, letra "e" del Código Procesal Penal.

Este documento debe ser dado a conocer a cada uno de los actores educativos de nuestro colegio para su difusión y correcta actuación.

Es importante completar todos los datos personales, correo electrónico y teléfonos de emergencia en la agenda y ficha personal, como también informar en la matrícula sobre enfermedades permanentes que su pupilo adoleciese, medicamentos y/o actividades físicas contraindicadas. Es responsabilidad de los padres y apoderados mantener estos datos actualizados.

Importante: En el caso que un estudiante no dé aviso de alguna dolencia en el momento en que ocurrió el accidente a algún funcionario del colegio, la Inspectora de patio será la encargada de otorgar el certificado de accidente escolar a los padres y/o apoderados para la atención del menor en el momento que dé aviso a la escuela de lo sucedido.

Accidentes en actividades escolares fuera del Colegio:

Para las salidas de alumnos del Colegio con fines educativos, los docentes deben presentar los objetivos de la salida a realizar y las actividades que se efectuarán durante la permanencia de ésta misma.

Cabe señalar que cada una de estas salidas se debe contar con:

- Autorización por escrito del Director del establecimiento, quien lo tramitará ante el respectivo Departamento Provincial de Educación con todos los anexos necesarios.
- La actividad que considera desplazamiento de estudiante y profesor, deberá contar con la autorización escrita de los apoderados.
- Antes de que los alumnos salgan del establecimiento la secretaria académica se encargará del registro de la asistencia.
- El Docente encargado de la salida pedagógica debe tener claro el protocolo de accidente escolar en el contexto de una salida pedagógica.

Pasos	Tipo de atención	Responsable
paso 1	en el caso de enfermedades o accidentes que sobrevengan en actividades fuera del colegio, el profesor jefe o encargado de la delegación tomará contacto inmediato con la dirección del colegio para comunicarle la situación)	docente a cargo de la salida pedagógica.
paso 2	evaluar preliminarmente la situación, considerando: <ul style="list-style-type: none"> ✓ si la lesión es superficial. ✓ si existió pérdida del conocimiento. ✓ si existen heridas abiertas. ✓ si existen dolores internos. definido ello informará de la situación al director del colegio o autoridad correspondiente.	docente a cargo de la salida pedagógica.
paso 3	En caso de ser necesario la secretaria académica completará el formulario de accidente escolar, el cual con posterioridad se presentará en el servicio de salud, el cual describirá como se produce el accidente. Si el estudiante no es trasladado a un centro asistencial o cuenta con seguro de salud privado, de acuerdo a los registros del colegio, no se emitirá formulario	secretaria de ciclo
paso 4	La educadora a cargo o la encargada de convivencia escolar dará aviso oportuno al padre y/o apoderado de la situación.	Docente o encargada de convivencia escolar.

paso 5	✓ lesión menor: se le entrega al apoderado el formulario de accidente escolar para que lleve al menor a al centro asistencial que corresponda para que opere el seguro de accidente escolar.	Encargada de Primeros Auxilios
	✓ lesión mayor: ante cualquier sospecha de que pudiese existir una lesión mayor, el docente que asistió en primera instancia al estudiante accidentado, profesor/a jefe o profesor de asignatura (donde ocurrió el accidente) asumirá el control de la situación y a continuación concurrirá de inmediato a informar de la situación al director, para que el menor sea trasladado por el establecimiento al centro asistencial que corresponda o donde los padres estimen, para que opere el seguro de accidente escolar.	- profesor o funcionario - director

Nota 1: Los estudiantes que no cuenten con seguro privado de salud serán trasladado a la Clínica Alemana o al centro asistencial más cercano.

Nota 2: Atendido a que corresponde información personal regulada por la ley n° 19.628 no se publica en el presente protocolo los estudiantes que cuentan con seguro privado de salud. Sin perjuicio de ello, el establecimiento cuenta con dicha información de acuerdo a la declaración entregada por los apoderados al momento de matrícula, junto a la clínica a la cual deben ser trasladados dichos estudiantes,

PROTOCOLO PARA SALIDAS PEDAGÓGICAS.

El presente protocolo tiene como objetivo establecer las condiciones de seguridad y protocolo que deben cumplir profesores/as, asistentes de la educación, apoderados/as y estudiantes antes, durante y después de realizada una salida pedagógica.

Artículo 1. Se entiende por salida pedagógica a la actividad educacional que se realiza fuera del establecimiento y que cumple las siguientes condiciones:

- Se encuentra considerada en la planificación anual de algún Departamento de asignatura y/o la Unidad Técnica respectiva
- Es asumida por un/a profesor(a) en su planificación de su asignatura específica.
- Se realiza durante el tiempo lectivo.

Artículo 2. Toda salida pedagógica incluye tanto a la educadora profesora jefe como a la Co educadora con el fin de lograr una mejor seguridad y resguardo de la integridad de los estudiantes participantes en la actividad.

Artículo 3. Se considerará como muy valiosa la participación de algún padre, madre y/o apoderado en estas actividades, los que serán incluidos en la planificación de la actividad como colaboradores de la función del/la docente responsable. Tanto los funcionarios del colegio como los padres, madres y/o apoderados deben contar con credenciales con su nombre y apellido, la cual debe ser utilizada en la actividad.

Artículo 4. Son objetivos de las salidas pedagógicas:

- Propiciar en los/as estudiantes una interacción permanente y sistemática con la cultura y sus instituciones.
- Complementar el quehacer pedagógico de los distintos subsectores, a la vez de fomentar el desarrollo del acervo cultural integral de los estudiantes.

Artículo 5. Las salidas pedagógicas, como experiencia educativa, se organizan conforme a un modelo de tres etapas:

- a) **La planificación**, que es responsabilidad de un **Departamento y la Unidad Técnico Pedagógica**.
- b) **La ejecución**, que le corresponde al **profesor/a del departamento, docente (s) acompañante (s)**.
- c) **La evaluación**, que la realiza el educador de párvulo, **y el Departamento** correspondiente. En la reunión de apoderados siguiente a la ejecución de la salida, el/a profesor/a jefe deberá dar cuenta a los apoderados de los resultados de la salida.

El (la) profesor (a) encargado (a) en conjunto con el (la) profesor (a) jefe (si fuere pertinente), comparten la responsabilidad de esta actividad.

Artículo 6. El manejo operativo de la salida es responsabilidad del (a) docente encargado (a), con apoyo y visto bueno del Equipo Directivo, quien debe asegurarse que se cumplan todos los requisitos que aseguran el éxito de ella.

Artículo 7. Las condiciones que debe cumplir esta actividad para ser autorizada y realizada como salida pedagógica contemplada en el programa de estudio, son:

1. Estar integrada la actividad a los objetivos a alcanzar en el respectivo nivel y asignatura, lo que debe constar en las planificaciones anuales entregadas a la dirección académica.
2. Presentar los siguientes documentos de carácter pedagógico: entregar a la dirección académica la planificación de la salida, en el formulario ad hoc, con al menos quince días de anticipación. En el formulario se debe incluir:
 - El nombre de la Unidad en la que se aplicará esta metodología.
 - La guía a completar o desarrollar por los estudiantes.
 - Las actividades a realizar y la forma de evaluarlas.
 - El o días de la semana hábiles (lunes a viernes) que tomará la actividad.

Al regreso de la actividad él o la docente encargado (a) deberá presentar un informe escrito exponiendo el resultado de ella, como también, si se hubiera presentado, algún tipo de inconveniente, ya sea de carácter disciplinario, situaciones de salud o de otra índole, todo lo cual deberá ser explicitado en dicho informe.

La actividad propuesta no debe considerar a más de dos cursos en forma simultánea, salvo que se trate de obras de teatro u cualquier otra actividad cultural.

Artículo 8. También será necesario cumplir con los requisitos de carácter administrativo que a continuación se indican:

- a. Fecha de realización de la actividad.
- b. Dirección y teléfono del lugar al que se concurrirá.
- c. Las reservas que se tienen, si procede.
- d. Hora de salida y llegada.
- e. Listado de estudiantes participantes.
- f. Nombre de profesores (as) asistentes y/o apoderados acompañantes.
- g. Elementos de seguridad o auxilio considerados.
- h. Teléfono de contacto con el establecimiento.
- i. Si la salida se prolonga más allá del horario de colación, debe considerar los alimentos, la hora y el lugar donde se almorzará.
- j. El medio de transporte a utilizar, el cual debe contar con los permisos de tránsito, identificación del conductor y seguro de accidentes. Una copia de estos documentos debe quedar en el Establecimiento.
- k. El certificado de autorización por parte de los padres, madres y/o apoderados. Esta autorización debe ser completada y firmada por el/la apoderado/a, la cual les será enviada por el/la profesor/a a

cargo de la actividad con la debida anticipación, es decir, entre 5 y 10 días hábiles anteriores a su realización. Este documento es imprescindible que esté previamente en el Establecimiento antes de la salida, ya que no se permitirá la participación de estudiantes cuyos/as apoderados/as no lo envíen debidamente completado. No se aceptarán autorizaciones telefónicas o a través de comunicaciones o por correo electrónico u otros. Aquellos estudiantes que no sean autorizados para concurrir deberán desarrollar actividades académicas en el centro educativo. Debe ser entregada por el apoderado a más tardar al 3 día hábil previo a la realización.

- l. El certificado de autorización enviados a los padres, madres y/o apoderados/as debe incluir:
 - El nombre completo del estudiante, curso y fecha.
 - Una breve información sobre la salida,
 - La información de que cada estudiante participante está cubierto por el Seguro de Accidente Escolar.
 - La hora de salida y llegada, la cual siempre se realizará desde la puerta del establecimiento.
 - El nombre y la firma del padre, madre o apoderado/a autorizando la salida.
- m. Las autorizaciones quedarán: en la dirección del colegio (secretaría), en el Departamento Provincial de Educación Cordillera y en poder de los responsables de la actividad del colegio..
- n. Los/as estudiantes que participen deberán cumplir con las disposiciones establecidas en el Reglamento de Convivencia Escolar que rige para cada actividad educativa dentro o fuera del establecimiento. Ello incluye el uso del uniforme del Establecimiento.
- o. Desarrollar una hoja de ruta que dé cuenta de los lugares que se visitarán, el trayecto que se ejecutará y las paradas que se realizarán.

Artículo 9. Al ejecutarse la actividad, los adultos responsables estarán atentos a los siguientes aspectos:

- Reconocer los posibles peligros que el espacio físico a ser visitado pueda presentar, con el fin de evitarlos.
- Que el desplazamiento de los/as estudiantes se realice siempre en grupo y bajo el cuidado de los acompañantes adultos responsables.

Las funciones concretas de los adultos responsables son:

- a. Cuidado general de los estudiantes.
- b. Apoyar las reflexiones grupales o individuales que estén planificadas.
- c. Resolver situaciones importantes que se presenten.
- d. Acompañar proactivamente a un grupo de estudiantes durante el día.

Artículo 10. Cada estudiante participante de la actividad debe tener presente:

- Que es responsable de cuidar sus pertenencias.
- Cuando se está en el medio de transporte, debe mantener y respetar la ubicación entregada por el/la profesor/a. Usar cinturones de seguridad, y no pasearse o jugar en pasillos.
- En mantener el comportamiento adecuado en todo momento, como debe ser el que corresponde a una actividad educativa.
- Que está absolutamente prohibido el uso, tenencia de elementos cortantes o consumo de bebidas alcohólicas, cigarrillos o cualquier otro tipo de sustancias nocivas para la salud. Quien incurra en estas faltas deberá someterse a las sanciones disciplinarias contempladas en el Reglamento de Convivencia Escolar del establecimiento.
- Que si se siente mal de salud o sufre un imprevisto debe ponerlo en conocimiento de el/la docente a cargo, quien, de inmediato, junto a comunicar la situación al Centro Educativo, desde donde se hará el contacto con la familia de el/la afectado/a, administrará las medidas necesarias que sean pertinentes.
- Ante cualquier situación no considerada en el Protocolo, el o la docente encargado deberá comunicarlo al Establecimiento en forma inmediata, por lo que es de suma importancia manejar números telefónicos con los cuales establecer dichos contactos directos.
- Respetar las medidas de higiene y sanidad establecidas por las autoridades competentes y del establecimiento educacional.
- En el caso de 1° Ciclo cada estudiante deberá portar la tarjeta de identificación, que contendrá nombre y número de teléfono celular de él o la docente, educadora o asistente responsable del grupo y nombre y dirección del establecimiento educacional.

Artículo 11. Una vez concluida la salida, el o la docente encargado/a comunicará verbalmente al Equipo Directivo la finalización y resultado de ella. De la misma forma deberá informar de los resultados del evento mediante la pauta que le será entregada por la dirección, la que deberá contestar en un plazo de 48 horas. Esta pauta deberá ser devuelta a la misma Unidad Educativa, quien analizará el informe con el fin de determinar el cumplimiento de los objetivos de la actividad. El resultado de ello será comunicado a el/la Coordinador/a de Departamento. También el o la docente encargado/a de la actividad deberá dar cuenta de la experiencia de la salida en la primera reunión de Departamento de asignatura que se efectúe posterior al evento.

Artículo 12. Adicionalmente en el nivel de educación parvularia, se tendrán en consideración las siguientes particularidades.

a) Deberán concurrir el equipo técnico del establecimiento a cargo de la misma, junto a madres, padres y apoderados que los acompañarán.

1 adulto responsable por cada 4 niños/as en nivel de parvulario.

2) Para efectos de evitar la ocurrencia de cualquier hecho que pueda afectar la seguridad y el bienestar de lo párvulos se adoptarán, a modo ejemplar, las siguientes medidas preventivas:

- Se visitará previamente el lugar a fin de verificar afluencia de vehículos, condiciones y distancia del lugar.
- Se revisará la facilidad para el control y supervisión de los párvulos.
- Se verificará la existencia o ausencia en el lugar de condiciones riesgosas tales como animales peligrosos, fuentes de agua sin protección, etc.

3) Una vez finalizada la actividad se procederá a indagar, a través de una actividad grupal, respecto a la experiencia de los estudiantes y se procederá a llevar a cabo las medidas de higiene señaladas en el apartado especial que los/as estudiantes de párvulos tienen en el reglamento interno.